青島新民報

（郵政特准掛號認爲新聞紙類）

每日出兩大張
發行及編輯人 何東林
館址 青島蘭山路三號

九江命運迫在旦夕
黨軍破壞全市成廢墟
陷大混亂已不可收拾

上海十六日專電 據滬上外人方面所得九江情報、對岸湖口、自被日陸海軍部隊佔領後、且因日軍揚子江遡航部隊急速之進擊、九江命運、已迫在旦夕、而市民極感不安、避往內地者達百分之九十、殘留之外人、亦屬少數、而對日軍進擊之發展、準備隨時避難、九江市內對岸方面之槍聲、遙遙可聞、一聞日空襲部隊之炸音、九江市內、瞬間即變爲如死之沉默、黨軍殘留部隊、因受蔣介石「焦土九江」之命令、遂不問第三國權益與否、一律加以轟炸、炸音間斷可聞、殘留之市民、恐怖萬狀、江岸設有多數槍座、江面密布機雷、而失戰意守備九江之黨軍、如九江一旦入於日〇〇砲擊射程圈內、必開始總退却、即蔣介石在日軍來襲以前、已決意放棄九江、故使其化爲廢墟、而敢行破壞工作之暴舉、故到處黑烟衝天、火光四射、置日軍攻擊寸前之九江、現已不可收拾、而陷於大混亂矣。

漢口全市集中防空
奔命迴避日空軍空襲目標
市民恐怖萬狀人心大動搖

上海十六日專電 據漢口來電、因戰局進展、日空軍之連續空襲、武漢極度緊張、黨軍當局、爲預期日本空軍之大空襲、除汽笛空襲警報以外、并規定以旗幟警報、已公布周知、右旗幟警報、於市內各十字街口或警察派出所之旗竿、其區別爲警戒警報「白旗」、緊急警報「赤旗」、解除警報「綠旗」、又於漢口市內外各要處、到處築有公衆防空壕、各主要機關建築、亦施以防空迷彩、而奔命迴避日空軍空襲目標、市民日夜恐怖萬狀、人心極度動搖、日沒以後、行人絕跡、一至晚夜、即實行燈火控制、而變爲黑暗化、凡此種種、漢口全市機能、已集中全神經於空襲矣。

漢口將成立避難民地區

上海十五日同盟電 依日軍迅速妥當之措置、關於上海南京區域內之難民地區設立、業已成功、中國及第三國方面之慈善救濟團體、因日軍進行進擊漢口、擬着手於漢口亦設立避難民地區、蓋據十五日漢口來電、即在漢口宗教團體中、有美國人基爾曼主教、及英人柯庫斯女史之唱導、業於十五日於漢口關於設立避難地區事、已開第一囘協議會、該協議會計劃指定、舊德俄英三租界、及華街之一部、爲避難民地區、極爲有力、預定近將向各國外交團要望援助手續云。

廬山避暑地 現已全化爲 難民收容所

上海十六日電 據九江情報、有名避暑地之廬山、現已化爲難民收容所、難民約二萬、遂陷於大混亂、九江從來人口約八萬、現已減至二萬、而停靠之民船輪船、早已絕跡、九江東部至西部之村落、連日被日空軍轟炸、景象凄涼、

黃水濁流 未見減退
流入開封北方 汽車公路被毀

開封十六日專電 依暴虐黨軍之手所行破壞之黃河堤防、四處氾濫、其後因連日落雨、水勢陡增、且又値雨季、更有擴大之兆、現在於開封、中牟間隴海線西南方之水流、堰上未見移動、而水流南流、十三十四兩日以來、水勢轉東、滔滔流入開封之北方、而由開封北方通蘭封之汽車公路、遂遭破壞、日軍即派工兵部隊全力修理決潰處所、并注

日海軍航空隊
猛襲南昌機場
炸毀場內黨機十五架

上海十六日同盟電 日艦隊報道部發表。日海軍航空部隊、於十五日空襲南昌飛行場、場內約有黨軍飛機二十架、炸毀十五機、對格納庫及場內工場、均與以甚大之損害、空中未見黨軍飛機、又於揚子江蘄春、田家鎮上流對岸、炸沉以樹木等僞裝之黨軍砲艦「平明」、一方江上艦隊及航空部隊之一部、與陸軍部隊協力、猛襲河頭鎮東北方山嶽地帶蠢動之黨軍敗殘兵、四處潰走、又二三日來、對抵抗中之九江下流、獅子山之黨軍砲兵陣地、亦於十五日受日海軍對岸航行部隊之猛擊、遂全部沉默。

長江黨艦平明被炸沉

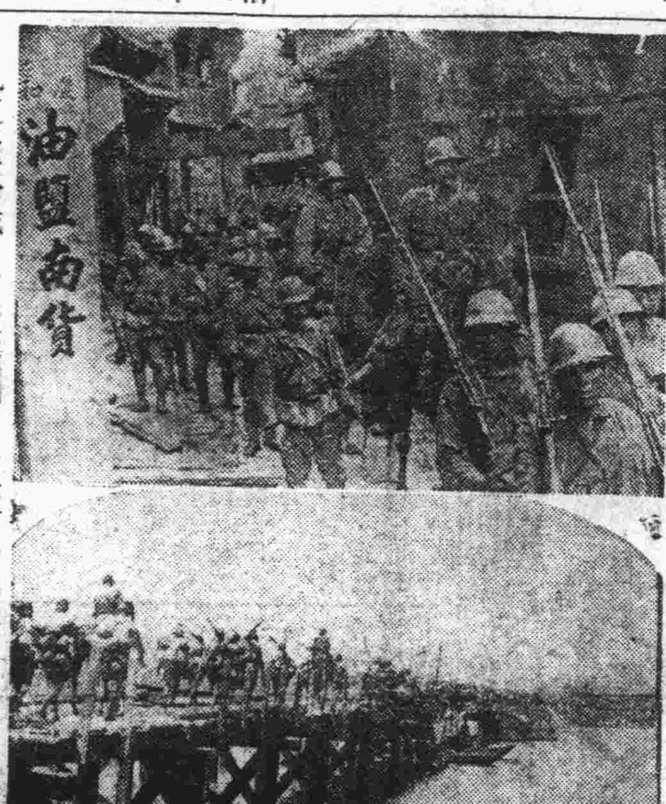

九江攻略戰 （上）佔領湖口入城之日軍精銳部隊、（下）鄱陽湖岸前進中之日軍〇〇部隊。

黨府參政會閉幕
發表長文宣言
自己承認立崩潰危機

上海十六日電 日趨滅路之蔣介石政權、六日開始舉行之國民參政會、經過十日之十五日、發表冗長之宣言而閉會、宣稱、十日內十次之本會議、五次之審查委員會內、附議之議案、達一百六十、蔣介石親自出席、答辯者數囘、網羅各派之代表、實爲從來未有之會議、該會內應注意之點、討論之主點、爲外交、財政問題、自己承認立於崩潰之最後關頭之事、暴露藉外交陣之強化、與宣傳網之刷新、要求外國之援助與同情之事、討論財政問題時、不外自白財政窮乏之深刻、一部份之共產份子、在會議席上、提議放棄與德意兩國調整國交、然未通過、由此可以反證黨府對德意兩國取如何之態度、復關於刷新外交問題、傳聞素來依賴外國之黨府、相當改變其昔日之態度云。

上海十五日同盟電 蔣介石政權企圖打開當面崩壞、乃稱以政治問題所開之「國民參政會」、本質的含有欺瞞性、而其指導權、仍由國民黨掌握、故會議之進行歪曲、因此左翼陣營有非難攻擊、乃提出多數建議案、以供採擇、業於十五日午後舉行閉幕儀式矣。

晉南黨軍四十萬
旬日即全清掃
狼狽而逃再起不可能
日軍獲得偉大之戰果

石家莊十六日電 日軍自五日開始行動以來、掃蕩於山西南部、蠢動之黨軍約四十餘師、而不出旬日遂完全清掃、與黨軍再起不可能之大打擊、而收赫赫之戰果、即蒙語三月末奪還山西省南部、由潼關垣曲方面、陸續侵入山西省南部之中央軍、山西軍及第八路軍、於臨汾以南地區、構築陣地、而擺攻勢之體勢、日軍〇〇、〇〇、〇〇各部隊、對此

隱忍自重

待黨軍大部隊集結黃河北岸、窺戰機成熟、一舉而覆滅之、乃以五日午後五時爲期、遂開始掃滅、日軍〇〇、〇〇、〇〇各部隊由臨汾、又〇〇、〇〇、〇〇各部隊由新絳西方、在包圍殲滅之體勢下、前進攻擊、有如疾風迅雷、爲使黨軍不遑對應、一方日陸軍航空隊出動與此相呼應、而協力粉碎黨軍陣地、而保空陸密接之連擊、到處自數十度之酷熱、到處使黨軍部隊包圍殲滅、使黨軍有力部隊潰亂、殲滅戰

開始以來

僅十日、其間、如河津之日軍岡崎部隊、運城之高田部隊、垣曲東方之高木部隊、均以寡少兵力、而陷於數十倍黨軍大部隊之重圍中、然能身近大部隊、導友軍之行動於有利、惡戰苦鬥、與友軍相會、即突破重圍、其勇戰力鬥、在此次山西作戰、實有特長之武勳、如斯第二期山西作戰、而收一期以上之戰果、黨軍之大部分、乃向黃河南岸潰走、另一部遂深遁入山岳地帶、使今後之對日挑戰行爲不可能、向再建明朗山西而努力、

察省北水泉 共匪被擊潰

張家口十六日電 張家口西南三十基羅之北水泉、本月八日午後一時、有有力共產匪大部隊出現、與該地日軍間展開激戰、接到急報之駐屯北水泉之日軍〇〇部隊、乃急出動與友軍協力、對共產匪加以猛擊、共匪輕視日軍部隊爲少數、正在猛然抵抗中、〇〇部隊之內藤准尉、乃攜帶五名部下、進出左翼高地、與蜂擁而來之共匪激戰中、宮下衰次伍長竟戰死、內藤伍長憤慨已極、乃拔刀闖入匪陣、走上射擊宮下伍長之共匪前、一刀兩斷、更奪其手槍、以之射擊殘餘共匪、使其非命、於是匪賊膽戰心寒、四向逃亡、內藤准尉、乃將所奪之手槍、祭祀宮下伍長尸前、感極高揚凱歌中、下淚、於是在坐將士乃同聲一哭矣。

察南自治政府
實施新土地法
一掃黨府舊土地法缺陷
土地買賣須經官廳許可

張家口十六日專電 察南自治政府、基於蒙疆聯合自治委員會之方針、根本的改正黨府舊土地法之缺陷、確立近代的土地法制度起見、已制定新土地法、業於十五日公布、即日實施矣、此新土地法之特色、爲開發黃河堤防各地、保護土地利用者、俾內地容易稀極的開發爲方針、不認外國人之所有土地、對改正舊土地法之點、應加注目、然對未得蒙疆政權認可之外國人、依適用新土地法、不認土地所有、固勿論矣。

遷移工廠向內地移轉
黨府拚命實行

上海十六日電 黨府財政部、鑑於自上海戰以來、內地之工業生產力、日見減少、向即拚命將上海之工場、向內地移轉中、據黨府發表、迄於五月末日自上海移往內地之工場數、有一百五十二、其他自無錫、南京、青島等地、向有二百餘工場、已移轉內地云。

遁入河南 舊魯軍消滅
沈鴻烈

徐州十六日電 日軍對遁入魯西山岳地帶之舊山東軍、進行掃蕩戰以來、乃於九日佔領曹縣、曹福林之第二十九師、展書堂之第八十一師、及獨立第二十八旅、共計二萬餘人、殆全滅、而二十八旅副旅長且被捕虜、遺棄死屍一千六百餘具、四處潰散、在曹縣之舊青島市長沈鴻烈、冒稱僞山東省主席、曾僞省政府於該處、判明在日軍佔領該縣以前、沈鴻烈即向河南省方面逃走矣。

察綏省會 日僑激增
紛設領事館及居留民會

張家口十六日電 綏遠省包頭、察哈爾省宣化、治安業已完全確立、該處居住之日僑人數日漸增加、因此於張家口設立總領事館、於包頭宣化設立居留民會、及日本小學校。

東京帝大 滿蒙研究會
派學生赴北京進行宣撫工作

北京十六日電 日本國民之對於日見發展之新大陸之關心、與事變之新推進相並行、日趨昂揚一途、此次京都帝國大學之滿蒙研究會、爲利用今年之暑假、實行宣撫工作計法學部五十嵐交二君、與另外二君、十六日午前十時五十分抵北京、即入宣撫本部、三君精神極爲活潑、一行自本月二日起、在國民高等學校、連受六

四川土著軍閥
反對黨府移川
表面支持暗中力加阻止
將領之間軋轢一觸即發

香港十六日同盟電 黨府決定放棄漢口方針後、關於各機關決定移往重慶一節、四川土著舊軍閥、對中央軍之移駐四川、極度恐慌、表面雖僞裝支持中央遷移重慶、而其裏面、則着手進行阻止中央軍之移駐四川工作、今後之狀勢如何、中央系將領、與四川軍閥將領之軋轢、將表面化、川軍中央軍之間、有一觸即發之勢。

餘墨

◇汪精衛說「中國是老大民族、破落戶」、這話是很對的、「破落戶」三字足以代表從前是家大業大的門第人家、語云「船破有底」、這種破落戶雖然有衰頹現象、但所餘的戶舍器皿、也不是尋常人家能及的、如果這破落戶裏能夠出幾個治家的子孫、整理復興究竟比生起爐灶容易得許多、無奈破落戶已經破落、偏偏又出了國民黨、這些不肖敗家子、索性自已把牆壁拆掉、破落的更不堪言狀了、◇「引賊入院」、畢竟是要吃賊的虧、尤其是把賊引到破落戶、毫無阻礙、更容易動手脚、如今國民黨勾結蘇俄、赤化中國、正是引賊入院的實據、一個破落戶裏邊怎禁的水淹火燒、賊偸盜规呢！◇世界唯一尊崇的中國外交家李鴻章先生曾說、「亡中國者其爲俄羅斯乎」？他並不是說俄羅斯的力量足以亡中國、因爲他周歷世界各國所見到的民族、都沒有俄羅斯凶狠、也不抱亡中國的凶心、獨有俄羅斯這家像餓狼似的眈視中國、若非日俄一戰、恐怕三十年前就應了李鴻章那句話、如今國民黨把餓狼引到破落戶、不曾把舉家赤子委之狼口、錯非破落戶的敗家子辦不出這一手。

本社添募派銷員

以有派銷報紙經驗者爲合格、待遇優厚、應募者每日上午親持履歷書到本社營業局面洽

青島治安維持會總務部教育科通告 第 號

查本市市立男女中學校亟待恢復、以應需要、所有現在失學之男女中學生、應自七月一日起至七月二十一日止、到本科報名、以便統籌辦理、期限緊迫、切勿自誤、特此通告
中華民國二十七年七月一日

招募熟手工人啓事

一、鏇床鐵工 四十名
二、翻沙鐵工 十名
三、電氣職工 十名

應募者可攜帶履歷書於每日午前九時赴荷澤路十四號青島工廠事務所考驗再行決定採用與否、合格者按照技術程度定薪、薪金從優

青島工廠（浦賀船塢會社）

北京輔仁大學招生

一、系別
1. 文研究所史學部、理物理部
2. 本科(甲)文理教育三學院暨美術專修科一二年級男生 (乙)文教兩院及理學院數理系數學組一年級女生
二、報名地點 青島德縣路聖功女子中校
三、報名日期 七月二十一日二十二日
四、報名手續 報名費兩元、二寸像片三張、並呈繳畢業證明文件
五、考試日期 七月二十五日二十六日
六、考試地點 青島德縣路聖功女子中學校
七、簡章 備有詳章、到聖功女中取閱或函索均可、並設有免費名額、詳見簡章

有獎儲蓄之特長

人生生財之道、不外兩途、其一爲積少成多、其二爲以少博多、係穩當……
……上海總會舉行、於……
青島 萬國……

營業種目
草包大嗎哈魚 鹽大嗎哈魚 鮮大青魚 鮮小青魚 貝 海參 朝鮮海茄子 洋粉 切海菜 洋蔥 蘋果 紅糖 新聞紙 各種膠皮鞋 建築用斯達古灰 紙 麻刀
日魯漁業株式會……
日本鮭鱒販賣……
日本柑橘
其他產……

滿洲水……
電話
本社
出張所

時論
國民黨之參政會議

國民黨欺騙民衆手段、無所不用其極、雖在戎馬倥偬、自顧不暇之際、仍不改其故態、故當軍書傍午、九江武漢動搖之際、猶復招集國民參政會議、此項滑稽劇目排演、因消息滯塞、吾人雖不能洞悉底蘊、然據昨日電訊、所謂國民參政會議、已於十五日正式閉幕、此項「場面」無論如何己經走過、行將沒落之蔣政權何其多暇也。

在數年前、即有人議中國爲會議國家、蓋黨府成立以來、即專以形式會議欺騙民衆、載在章則者有中常會議、中政會議、紀念週、大者爲中全會議、全國代表會議、小者各部院會亦有各別之會議、是以黨治之下、無時不會、無時不議、人議以爲會議國家非偶然也、然過去黨府之種種會議、一經檢討、無一事稍得成效、徵實任何會議皆黨府假借民衆旗號、獨斷專裁、即國民代表大會、與國民代表選舉、亦係黨府預先指定、民間稍有違言卽加以反革命罪名、予以懲治、民衆雖知其爲、亦皆噤若寒蟬、聽其擺佈、如此會議、與民意豈涉絲毫哉、雖然！過去黨府之會議、雖爲欺騙、並不足深責、因黨府一切原本虛僞、倘再連此「走場」式之會議亦無、則此三百名中央委員豈不盡同豬存乎、獨可怪者國民參政會議、不先不後、竟開於此時、寧非滑稽之尤乎。微論中國國民受黨府權詐撝使、個人皆無參政能力與興趣、卽國民皆具參政能力與興趣、以黨府抗戰結果、早已流離失所、滿目荊棒、誰復有參政興味、吾知今日之全國國民眞正意志、只求有生路可走足矣、尙何有於參政、然而黨府不能爲民衆謀一線生路、却美其名曰開國民參政會議、此與「殺之而參旋其悶」、同一矛盾、黨府之政果能使國民得而參歟？嗚乎寃哉。

黨府煽動東亞戰潮、中日兩國不幸已同入於戰爭時期、戰爭時期自有其戰爭體制、一切浮文常套當完全削減、此時中國情況實已無政可參、在承平之時已黨政不容民衆稍加可否、乃於離亂擾攘之秋、參政大計忽然想到民衆、其誰敢信、然則所謂國民參政會議、並非眞欲使民參政、乃欲將抗戰敗北罪責分諸民衆、黨府之險可知、而今會議草草、必無成就、徒惹共產份子非難反對、又復何爲、然不如此、不足以表現黨府虛僞無聊也。

黨府圖對外借款
恐將完全絕望
以現貨担保懇美借款
美允借與否正考慮中

上海十六日電　黨府因對英借款絕望化、焦慮煩悶之結果、盛傳有對美國請求二億美金借款之說、聞此時對美請求借款之担保、爲黨府有以由倫敦輸送紐約存在倫敦保管提供多量在外現貨之說、而蔣介石政權、以此對美請求金融援助、至少持列國爲關心維持法幣之好餌、表面上雖以維持法幣爲名目、而繫止對外援助、有企圖籌措武裝彈藥資金之模樣、而列國對華關係、對維持法幣、有甚深之關心然提供資金之結果、如黨府作爲購買武器彈藥、及其他戰爭之目的而濫用之場合、中日紛爭必延長一層惡化、自國在華權益、必有受威脅之危險、如提供資金場合、黨府在外資金、必由國際管理而加以監查、對該資金除維持法幣以外、有禁止利用之態度、因此結果、乃激成蔣政權內部焦土抗戰派、與法幣維持派之對立摩擦、殊有可能性、列國人究否維持法幣而援助蔣政權、或見棄舊法幣而中止支持蔣介石政權、正在考慮中、情形相當緊張、黨府企圖實現對外諸借款、以上述情形而論、恐全然絕望矣、

徐州恢復原狀
市民增多市面愈繁榮
武器蒐集班返濟復命

濟南通訊　山東省會警察局、前爲搜集黨軍所遺武器、以免落於匪人之手、擾亂地方安甯、影響人民之安全、曾組織武器蒐集班、赴戰地辦理武器搜查工作、第一隊由隊長李麗泉率領赴台兒莊嶧縣等地工作、以及日前返濟覆命、其第二隊由隊長胡玉墀率領、由濟出發赴徐州工作、該隊除負責搜查武器外、並組織特務隊交通隊、特務隊負責查不良份子、交通隊負責指導地方交通事宜、在徐工作匝月、成績優良、頗受機關長憲兵隊長之嘉許、近日徐州市面已恢復原有之狀態、逃往各地避難之人民、均紛紛返徐、市面日臻繁榮、現經召集舊有警察數百名、負責維持地方之安寧、該隊於日前返濟覆命云、

胡玉墀談　據武器蒐集班第二隊隊長胡玉墀對記者談、本隊奉命赴戰地做武器搜查工作、上月由濟出發到徐州、斯時徐州治安尙未恢復本隊奉機關長及憲兵隊長之囑託、除搜查黨軍所遺棄之武器外、並組織特務交通兩隊、特務隊負責檢查不良份子、捉拿匪類、交通隊負責地方交通之指揮各事宜、近日已將徐州警察舊部召集數百名、負責地方治安事務本隊調查完竣返濟覆命、該隊在徐所蒐集之武器、除留徐備用者外、帶回總局槍百餘枝、彈藥等數千粒、現徐州市面已恢復原狀、逃往他處避難之人民、知皇軍到達、秋毫無犯、且能保護人民之安全、故均紛紛返徐、人民逐漸增多、市面日臻繁榮、本隊在徐工作匝月、頗受機關長及憲兵隊之嘉許云、

日軍對蘇聯越境
將採斷然處置
現唯視蘇聯態度如何

琿春十六日午後八時專電　日滿軍警對於蘇聯兵之於琿春南方長古峯附近不法越境、並構築陣地事件、一面等待蘇聯之對滿洲國外務局之抗議之囘答、一面在嚴重監視不法越境蘇聯兵之動向、而蘇聯兵茲後若仍無視國際正義、繼續不法佔據滿洲國領土、而構築陣地時、則日軍已決意斷乎以武力將其排除國境線外、以確保國境線、視蘇聯態度如何、重大問題將突發、亦未可知云、

新民主義的研究（三）
金濟源

環境本是一時的、常變的；道德是永久的、不變的。環境裏沒有眞適者、只有道德裏才有眞適者。所以依着環境不如依着道德。環境有淘汰的勢力；總淘汰不了道德、而道德却有時還要淘汰環境。簡明的說；道德是自然法則、宇宙裏邊沒有離開道德永遠存在的環境、而且環境的勢力正要靠道德賦給它、終久受道德的支配。在經行的路上、偶而也會遇着意外的變動、發生一種踰越常軌的態度；但這種情形是一時的、不久都要依着道德回復到自然狀態的。

人類既有「優劣」之別、那麼蠻個善惡之分」、發展的過程、豈不被劣者惡者所破壞麼？殊不知新民主義却說：「人類由善惡之消長而進步」：這實在是卓越之論。在生物界中、人類的抵抗力是最大的、而且彈性也是最強、當「動力與反動力失其均衡」之際、雖然「崎嶇立見」、但如老子所說：「反者道之動」：這正是道德的一線光明、也就是新進步的開始。莊子說：「消息滿虛、一晦一明」。道德受着逆襲的時候、才得迎着動機、努力向前活動。易繫辭傳說：「剝者剝也、物不可以終盡、剝窮上反下、故受之以復。」又說：「井道不可不革、故受之以革、革用者莫若鼎、故受之以鼎。」這就是剝復鼎革往來不窮的道理。不過先天的動機也和物理上的彈性一樣、要是屈折超過了固定的限度、雖還是「物不終盡」、却於人類有極大的危險。或是反轉過甚、又不免失却至中至誠的常度、所以能不能復？能不能革？以及如何去復？如何去革？全靠人類迎着動機、進尋道德的軌道去努力活動。

才能進步。亦卽新民主義所說：「人類在善惡消長之中、積其善而去其不善、積善不已、由上進步亦無止境。」由此一段所說、可見人類進步完全是由變化而生的、一靜一動、化生而日進不已、焉；此天地自然之大道、人類之進步、善惡之消長、亦猶此也。「但是這種進步、」如車輪之前進、雖爲旋轉、而非循舊轍也」。易繫辭傳描寫、「自然的變化」也是如此：「易有太極、是生兩儀、兩儀生四象、四象生八卦」、朱熹的易學啓蒙、八卦而生六十四卦、各生一奇一偶、累至二十四畫、便成千六百七十七萬七千二百一十六；但迭演迭盡、還是無窮盡的。

華北各重要都市
計劃擴充建設
將以石家莊爲工業都市

北京十六日專電　臨時政府、爲促進都市之政治、經濟產業、文化各方面之發展向上起見、對於濟南、靑島、太原、石家莊、彰德、徐州等都市建設計劃、正在研究中、尤豫定建設石家莊爲近代工都業市、以卽應各都市產業交通運輸之現狀、爲攜張建設之方針、該各都市現狀如左、

太原　山西省一市三十三縣之政治的基礎、愈加強固、日僑共計達三百九戶二千人、已設立民團及日本小學校及建立太原神社、與發刊日文新聞、

石家莊　治安已確立、市面安定、歸還返市之市民、已達四萬餘人、日僑約三千人、幷成立日本人民會、工業都市、正在計劃中、

彰德　返市市民達較事變前約七成、共四萬二千人、均得安居樂業、日僑及朝鮮人共計七百七十八人、此外駐有滿鐵社員三百人、由彰德站至城門一帶、形成日本人街、各種商店備比繁榮異常、幷準備建設日本小學校、

濟南　市民人口已達四十萬人、日僑二千人、日趨繁榮、

久負盛名之「花大人」已返國靜養

下關十六日電　久負盛名之「花大人」、花田仲之助翁、業於十四日乘入下關港之關釜連絡船歸國矣、卽入下關市內桂彌一翁邸、因病靜養、按翁以老身而作最後之御奉公渡華、擬往開封、北京、天津等處、對中國民衆、開誠東洋平和之大理想、惜於天津得病、遂變更預定、而歸國矣。

山東警務廳
力謀充實警備
發給保安隊全體槍枝
積極訓練保市民安全

濟南訊、山東警務廳長張亞東兼省會警察局長、自到任以來、積極推行警政、以維人民之安全、各縣警務亦均次第成立協助縣政之推進、張氏爲維護濟市居民之安全起見、曾組織省會警察局保安隊、於所屬各分局抽調精明強幹之警察爲該隊警士、並委定李雲生爲大隊長、該隊已於上月正式成立、現李大隊長已升任商埠第四分局局長、遺缺巳委大隊附朱友聲充任、所遺大隊附一職巳委定李麗泉繼任、李大隊附又奉命升任山東省警官訓練所大隊長、保安隊大隊附一職巳另委潘毓相充任、並委張玉桐爲第一分隊隊長、傅榮寬爲第二分隊隊長、韓友三爲第三分隊隊長、潘大隊附及各分隊隊長、昨均已到差視事、現爲充實警備、以維社會之安寧、而保人民之安全、保安隊全體人員均發給槍枝、每槍各帶子彈一百粒、大隊長朱友聲、隊附潘毓相、分隊長陸玉桐傅榮寬韓友三等、每日率領全體警士在南營大操場操練、並授以警察學識、以期深造云、

爲達成聖戰目的
兩大會均停開
俟事變終結再行開催
池田木戶兩相之聲明

東京十六日發同盟電　池田商相、關於開催萬國博覽會延期事、乃於十五日、發表如左之聲明、

日本萬國博覽會、爲慶祝紀元二千六百年記念事業中之一者、依朝野之協力、着着進行準備開催、現今舉國一致、以物心兩方面總動員、而爲長期戰之體制、邁進達成聖戰目的、際玆重大時局、雖應如預定昭和十五年開催該博覽會、恐有難得所期成果之虞、政府對此事情、愼重考慮之結果、故將該博覽會之開催延期、改爲事變終結之際、再行開催、以適宜之時、再行開催、較認爲妥當、遂決定此方針云云（下略）。

又電　木戶厚相、關於停止世界運動會、乃於十五日以談話之形式、發表大要聲明如左、茲停止第十二回世運東京大會、殊爲遺憾者、乃不得已之事、大會恰値慶祝紀元二千六百年之年、且爲示我國勢於海外之好機會、而舉國無不希望開催（中略）、關於舉行大會、諸外國當局、及國際世運關係者、所寄與之好意、表心衷感謝之意、余個人從來於議會以種種之機會、而述希望開催之旨、現今因中國事變之推移、爲備長期戰、更加一層堅固起見、亘物心兩方面而愈益舉國家之總力、一路邁進而達成事變之目的、乃必要之情勢、遂於此際、中止開催世運大會、較爲妥當、（中略）一俟和平實現之日、再行處置、爲示我國民之意氣於中外之念願、同時斯際切望海外友邦、更加一層友誼之協力云。

下屆世運會在何國舉行
—或在芬蘭挪威開催—

因在東京停止舉行世界運動會次期之世運、決定在何國舉行、頗爲世界所注目、各國之動勢如左、

芬蘭　希爾幸基十四日同盟電　芬蘭之首都希爾幸基、得停止東京大會報告後、以代理希爾幸基市長世運會之委員愛里克福、夫萊開爾氏爲始、已準備第十二次大會中云、

挪威　荷色羅十四日同盟電　東京大會之放棄消息、忽然引起北歐溜冰王國挪威之重大注意、各期競技之權威者脫麥司菲林氏、已聲明荷色羅氏、努力舉行各期競技大會云、

英國　倫敦十四日同盟電　東京大會中止舉行之結果、深信下期大會、必在芬蘭、而各期大會、定在挪威開會、此乃英國方面最有常識的見解、然羅馬放棄第四次大會之時、英國着手獲得運動、此次同樣情形、亦有開始獲得運動之意云、

意國　羅馬十五日同盟電　一九四〇年之大會、一般雖言、在希爾幸基或倫敦舉行、然意大利確實立在候補之地位、豫備在世運會之臨時總會前、發表羅馬候補此缺之宣言、向世界呼喊、自一九四〇年大會讓與東京之經緯而言、則此乃當然之行動云、

朝鮮對華物產貿易
東亞產業會社近將組織成立

京城十六日同盟電　東亞產業株式會社、以朝鮮對華之重要物產貿易爲目的、得總督及對華北關係當局、朝鮮貿易協會等之積極的協助、近將創立、其資本金定爲二百萬元、豫定設本店於北京、於京城、天津及其他等處設支店、該社之事業、不僅朝鮮及華北物產之貿易、幷担任在華北半島人之正業指導者。

華北關稅收入成績頗佳
已達全華百分之六十二

上海十五日同盟電　中華民國維新臨時兩政府關稅改正後之日軍佔領地域內之關稅收入、會推測當相當減少、而六月中之輸出、輸入、轉口三稅爲、上海五百九十四萬元（全華之百分之三十二）、天津四百二十萬元（百分之二十三）、靑島六十五萬元（百分之四）、其他百分之三十三。與推測相反、成績頗佳、日軍佔領地區內之收入、己達全華之百分之六十二、與此比較、非佔領地區收入、僅不過全華之百分三十八、黨府在新政府關稅改正以來、對來自兩政府治下各港之移入品、賦課稅率之差額、以企圖阻止上海及其他地方之貿易、不拘此、日軍佔領地區內之稅收、所以能得到如此好成績者、蓋因與佔領地區之復興相並行、貿易量加速度的增加、同時黨府政下之貿易因日軍不斷轟炸粵漢鐵路、及黨府對輸出入嚴重管理匯兌、異常萎縮故也。

近衛首相赴輕井澤靜養

東京十六日電　近衛首相、爲備長期戰而期愼重起見、自本週末起、乃擬赴輕井澤靜養、業於十六日赴輕井澤、約十八日歸京。

魯南各縣日趨明朗
各縣縣知事均到署辦公

靑州訊　魯南道屬各地、自方道尹蒞任以來、同高顧問協助之下、夙夜勤勞、盡力擘劃、政治漸上軌道、二十三縣人民、非常欣喜、各地已成王道善政之區、以前加入匪隊之自衛團員、相繼脫離匪隊、攜械投降、誓願服從魯南道指揮、共同防共防匪。高顧問親赴各地聯絡友軍、奔走于酷暑烈日之下、汗出如雨、備極辛勞、使魯南道各縣、如益都縣縣知事丁遜齋、雒縣縣知事毛寄塵、臨朐縣縣知事于荷亭、博山縣縣知事李復祺、昌邑縣縣知事郝備武、廣饒縣縣知事邱旭東、安邱縣縣知事李潤清、長山縣縣知事邱少尹、淄川縣縣知事程重光、昌樂縣縣知事王瑞周、臨淄縣縣知事張振聲、博興縣縣知事張梓甫、桓台縣縣知事杜杰、高苑縣縣知事趙志美等、均于高顧問指導及皇軍協助之下、正式成立辦公處、開始辦公、日前方道尹協同高顧問親赴各縣視察、指導工作、勗勉各縣縣知事努力從公、勿負上級委託之命、而使處于水熱中之人民、早登袵席云云。

各地天氣

△十六日正午

	△氣溫	△天氣
△北京	三三、二	陰天
△天津	三一、四	簿陰
△濟南	二四、九	陰天
△太原	二七、〇	陰天
△徐州	二七、〇	陰天
△青島	二六、七	簿陰

三井物產株式會社青島支店

本店　東京市日本橋區室町二丁目一番地

支店出張所　倫敦、漢堡、巴里、紐約、桑港、西亞道路、孟買、唐地、甲谷他、關貢、蘇拉巴亞、蘇馬拉、巴打畢亞、盤谷、新嘉坡、斯士甯、買路實、馬尼拉、先布、香港、西貢、廣東、漢口、長沙、上海、煙台、天津、北京、大連、安東縣、牛莊、奉天、新京、哈爾濱、京城、仁川、釜山、平壤、臺北、高雄、其他海外及日本各重要都市。

營業科目

一、雜貨扱品、砂糖、木材、啤酒、洋紙、膠皮靴、毛類毛織品、烟草、膠皮、綿製品、海產物、鹽、牛肉、諸罐頭、食料品、膠皮車胎、染料、工業藥品、工業原料及其他雜品。
一、機器五金扱品、電氣、紡織、礦山、鐵道用諸機器及附屬品材料、鐵管、小野田洋灰、各種建築材料。
一、土產扱品、落花生、生油、生餅、肥料、小麥、麵粉、米、棉子、麩皮及其他雜糧。
一、石炭扱品、石炭、礦油類。
一、火災海上保險代理店
一、海災事業

電話　支店長室　庶務　雜貨　雜貨　機械五金　土產　石炭　船舶受渡　保險　出納　勘定

二四八八　五一六二　五一六一　二五三一　二五四一　二九四四　二七七四　二八九一　五一六三　二四五九　三六六四　二〇四五　二七五五

橫濱正金銀行青島分行

本行創立歷有五十餘載、資本殷實、極蒙社會各界贊許、資本金壹億圓業已完全收足、另有積存金壹億三千四百四十萬圓、總行設在日本橫濱、分行設在東京、丸之內、名古屋、大阪、神戶、門司、長崎、小樽、羅府、倫敦、巴黎、漢堡、柏林、亞利山大、紐約、舊金山、檀香山、孟買、喀爾各答、喀拉蚩、蘭貢、巴塔維亞、三寶隴、新嘉坡、盤谷、馬尼喇、香港、廣東、上海、漢口、天津、北京、營口、大連、奉天、新京、哈爾濱等處、其餘通商碼頭、亦均有代辦之家、專辦各處匯兌、匯票、電匯、隨意及定期活期各種存款、並抵押貼現各種放款等一切銀行業務、均妥實辦理、倘荷賜顧、請至館陶路一號本行面洽可也

電話　二三七〇號　支配人席　二九九〇號　副支配人席　三六四六號　輸出係　三一一四號　輸入係　三五八二號　撥付割引係　二二三九號　送金係　二一六四號　預金係　三六四七號　出納係　二八四五號　公衆用

青島新亞大飯店

旅館　高上　大小房間齊備

中西菜部　營業時間　上午八時起至晚三時止

特設冷飲部　廉價出售　名師監製　各色冷飲食物

山東路四方路口　電話四八六七、三一二五號

總經理

珞玲雪花膏　珞玲粉　珞玲精　豔容霜　金紫玉雪花膏　金鶴香油　獅子牙粉

獅子牙…　苦林牙粉　茉莉霜牙刷　白蘭香皂　白蘭香皂　白蘭三彩香皂　白玉霜香皂

王…　梨子…　殺虫…　足球牌

化粧品雜貨批發

青島膠州路瑞蚨祥對門　金森洋行

電話二一六五六番

商標　大家都…赤…

各大洋食品…

蘇聯兵士在琿春南 不法侵入滿境

—佔據該地後仍在進行陣地工事— 此次越境顯係有計劃挑戰行爲

京城十六日電　十二日晨、多數之蘇聯兵士、突破琿春南方四十公里之國境線、侵入滿洲國領土、佔據該地、構築陣地、現在尚在進行工事中、此次越境、斷爲計劃的挑戰行爲、滿洲國政府極爲憤激、由外務省對駐哈爾濱之蘇聯代表古滋脫諾夫氏、提出嚴重抗議、最近蘇聯方面屢出此等暴舉、實因劉希可夫事件、由影響全蘇之肅清工作、而蘇聯國民之不安動搖、達於極點、一般觀察蘇聯欲將人民對國內之關心、而轉變爲對外紛爭也。

東東十六日同盟電　關於滿鮮蘇國境長亢峯（譯音）附近之蘇聯兵不法越境事件、日外務省情報、本日午後有如下之發表：

日外務省發表聲明

關於蘇聯兵十一日在琿春南方長亢峯附近、突然不法越境事件、十五日正午、西代理大使訪問斯特莫尼亞克夫大臣代理、嚴重抗議如下、「據確實情報云、十一日正午、長池西方長亢峯有蘇聯兵侵入、現在已達四十名、蘇聯兵爲占據此地、已開始相當計劃的工作、此地乃滿洲國之領土、蘇聯兵之侵入顯爲不法、不得不招在該地警備之日滿軍憲之憤怒、帝國政府鑑於與滿洲國有特殊密切關係、又鑑於蘇聯兵不法行動地點之位置、對本事件有重大之關心、故本官根據政府訓令對蘇聯政府、要求蘇聯兵急速自該地撤退、而蘇聯當局不實行撤退、則本官聲明今後若生何紛糾、蘇聯當完全負其責云云」。

美國陸海軍 計劃太平洋諸島 強化其設施

—中途島等各開設小路及給油所無線電報局—

紐約十五日同盟電、目下屢次企圖強化美領太平洋諸島之設施、據美聯社華盛頓支局之報告、如左。

最近美國之陸海軍技術家、着手擴充美領太平洋諸島中、平時當交通上之要點、戰時對軍略上佔重要地位的島嶼之諸設施、其中陸軍企劃、此後二年內、在中途島及瓦克島、各開設闊二百呎深二十呎之小路、另一方面、海軍亦欲開設給油所、與無線電報局於巴爾米拉島、最近豫定炸破該島之珊瑚礁、此外美國陸海軍計劃、在美領太平洋諸島上、開始全般的軍事設施、前述中途島、瓦克島及巴爾米拉諸島之強化計劃、乃其中之一部份耳。

蘇聯遠東住民 難安其業

嗟怨不法壓迫

奉天十六日電　最近通過蘇聯來奉之一外人旅客、有如下之談話：遠東方面之蘇聯一般住民、因國內騷擾事件蹶起、與官憲之不法壓迫、已戰戰兢兢、不得安其業、其生活狀態、亦漸次窮迫、住民之怨嗟政府聲、、到處彌漫、比諸鐵路服務員等、因恐怖與壓迫怠業氣勢顯著、舊服務員爲肅清工作之犧牲、多爲免職、與此相交替、乃配置以新服業員、故列車之運行、生許多障礙、其運輸時間、多現混亂已極、而列車內尚有多數蘇聯兵搭乘、其監視乘客自不待言、而發車信號及各種信號、皆爲此項搭車者兵掌管、一般旅行者既不安又不快云云。

美空軍兩中尉 遇險

一墜機立斃 一名負重傷

巴拿馬十五日電　美國空軍鮑耳可耶中尉、與克羅庫爾夏中尉所操縱之轟炸機、於墨西哥巴拿馬市附近之上空飛翔中、機關發生故障、乃墜落叢林中、機體焚毀、克中尉當時身死、庫中尉負瀕死之重傷。

傳英法協力提攜 前隙業已全消

英意協定若非法意協力 併行之締結不發生效力

巴黎十六日電　發生英意協定之效力問題、及捷克少數民族問題之解決、延而不決、最近英法兩國之提攜、傳聞發現不佳之勢、然法國之著名外交通、海爾那克斯氏、十五日陳述因達賴台爾首相之處置得宜、英法之同共戰線、可以強化之勢、大要如左、「關於西班牙及地中海之對策、雖謠傳英法協力間、發生間隙之說、但達賴台爾首相、與張伯倫、及哈里福克斯書翰往返、直率交換意見之結果、此危險業已全消、英意協定、若非與法意協力併行的締結、不發生效力、關於捷克問題、雖自捷克召還拉克洛亞公使協議此事、但法國政府之方針、業已決定、此乃大胆略述政府之方針、同時要求各派之稱極的協力」云。

蘇聯日用雜貨 生產缺乏

人民委員會議發出嚴重警告

莫斯科十五日同盟電　蘇聯國內日用品雜貨類之缺乏、雖屬慢性的、但依然未見改善、故十五日人民委員會議、關於向一般大衆用金屬製品、及家庭用諸道具之增產、發出嚴重之警告、據前述指摘警告、本年初以來、五個月間、因機械製造人民委員部、及林業人民委員部、對增加生產之怠業、及破壞分子之肅清工作、未曾充分努力、使計劃不能實行之事實、即此五個月間、關於金屬製品及家庭用諸道具之生產、機械製造人民委員部僅達豫定之百分之三十七、重工業人民委員部百分之三十三、而林業人民委員部、百分之三十四之狀態、且此種缺陷亦影響家內工業生產共同組合、及地方工業云。

美大總統力主 世界軍縮

對列國無論何時皆願與協力

舊金山十五日同盟電　十四日抵舊金山之羅斯福總統、在歡迎午餐之議會席上、力主有世界軍縮之必要、其演說大要如左。「美國在世界諸大國開始努力實現軍縮之時、無論何時皆願意協力、緊要的軍事預算之支出、乃希望實現強化美國安全之事態、吾人所直面之問題非理論、乃實現、但其現實非出吾人選擇、世界諸大國、彼等衷心希望彼等覺悟其現在所進行之路程、結局、彼等自身恐遭破滅、美國預定一九三九年、在紐約及舊金山舉行萬國博覽會、惟此種舉動、自信一九三九年、爲我國之和平年、足見事實勝於雄辯也。」

英向近東亞細亞 運用策略

修港經營鑛山均有英人參與

昂哥拉十六日電　英國鑑於在地中海、與意大利之關係不佳、最近着眼於近東之亞細亞運用種種之策略、如目下修改面臨黑海的爾達拉奇及加拉皮尼二要港之工事、在英國第一流技術團之指導下、又鑛山之經營、與夫發展造船機能、皆有英人技術的參與、且鑛山之一部份、傳聞已與英國方面簽訂開採權之契約、故此後英國在該方面之進出、頗堪注目也。

滿洲國駐德公使館 今秋或可開設

首任公使決定任命呂宜文

要求亞格萊曼爲德國駐滿公使

新京十六日電　伴隨滿德修交條約之成立、由滿洲國派往德國之初代公使、決定任命現通化省省長呂宜文氏、公佈公使館制、同時要求德國政府、命亞格萊曼爲首任德駐滿公使、而駐德公使館、今秋或可開設、呂氏乃明治大學專門部出身、日前曾以答禮使謝介石氏的隨員之資格訪問日本云。

蘇聯之空軍 與遠東戰綫

蘇聯空軍司令發表誇大言論

莫斯科十六日電　最近遠東紅軍內部、雖頻傳動搖、然蘇聯空軍司令軍官洛克吉諾夫將軍、十五日發表其文於「眞理報」、歷述紅軍空軍之發達與遠東戰線之確立、即徵諸蘇聯名飛行家與斯基耶博士之飛行遠東、蘇聯空軍數千架、一日內可自歐洲輸送至遠東、最近各報對於遠東方面之紅軍稱爲赤色遠東戰線、此有重要之意義。又軍事專家亦言戰線上陸海空軍之指揮、表現積極的統一、而最近歸至莫斯科之遠東軍司令官加倫將軍、將其本身指揮、改爲遠東戰線司令官云。

土耳其政府 擬擴充海軍

向英訂購軍艦 黑海沿岸築港

君士坦丁十六日電　土耳其政府、日前着手擴充海軍、爲訂購軍艦起見、十四日派遣海軍使節團赴倫敦、更欲斥資五百萬里拉、有建築黑海沿岸軍港之說云。

土地整委會委員 尹援一廣播詞

說明土地整理意旨 希望業主從速報告

治安維持會爲保障市民產權、特成立土地整理委員會、諭令土地所有者從速登記、以保產權、截至現在、登記者固然躊躇、而意存觀望者亦有其人、土地整委會委員尹援一、爲使市民明瞭土地登記意義、昨日特在廣播電台講演、茲將演詞原文如下：

本年五月二日、治安維持會第六十八號告示、曾將土地整理會成立之理由、詳爲說明、五月七日本委員會第一號公告、將種種手續期限揭示、并分登各報、想土地所有者、均已悉知、現在限期已經過一半、呈報者雖尚躊躇、然尚未及至今之一刻、爲喚起注意起見、特借用廣播機說明一番。

因爲此次事變、舊市政府所管的不動產登錄公簿、均經散佚、僅剩有補助簿、然而是否完全無缺、亦不可知、青島治安維持會爲尊重一般土地所有者權利起見、特設土地整理委員會、畀以調製本管轄區域內之不動產公帳之任、以專責成。

本委員會爲合議制、共委員六人、更設顧問若干人、其次設幹事及各項職員、辦理各項事務、本會委員顧問皆中日知名之士、迭次會議、以制定內部辦公規則、以期統系分明、手續迅速、并議定土地呈報辦法六條、業經公布、并分登報端、已如前述、茲特將呈報辦法立案的眞正用意、概括的逐一解釋、俾大衆明瞭。

（一）呈報期限係自五月十六日起、至九月十五日止、共計四個月、表面看來期限似乎甚短、實則極長、各位試想青島地方有多麼大、最遠者不及百里、若果大家知道這是爲自己的權利、馬上來呈報、至遲十天內外、都可送到、但是事實不是如此簡單、因爲土地雖然在青島、而所有者未必全在青島、近則山東各地及京津、僻壤、遠則東西洋各國、都有所有者行蹤、再此次事變更有逃往甘陝川滇各邊遠之地的、所以再三斟酌、定爲四個月、在此期內、無論何地、信使往返、都可以綽有餘裕的。

（二）呈報手續、本會制定各種用紙、分官有地、私有地、民有地、三種、收用紙費共銀八角、極爲低廉、此外不取分文、對於民有地所有者的貧苦零星小戶、并有減收或免費之辦法、更爲呈報者便宜起見、本會特印有塡寫樣式、東費分送、以供參考、至於塡寫各項目皆係原地契應行載明者、或爲使於調製公帳、新行增人者、務望詳細塡入、不要遺漏、再各項證明文件一節、此乃最重要之事、因爲關於大衆利益、本委員會亦幾經考慮、極力設法籌謀手續迅速、及安全辦法、（甲）迅速辦法、本會職員多係前市政府舊人、富有經驗、且分配人數均綽有餘裕、故查對手續、於正確之外、仍以簡單迅速爲主旨、（乙）安全辦法、本會辦公地點、爲前浙江興業銀行舊址、內有極堅固金庫、四鄰皆係銀行、均有耐火防盜之設備、而且軍警往來如織、決無意外、大可安心。（未完）

皮膚病良藥 天恩水 有四大特長 靈驗無比

殺菌作用 能殺除在皮膚病寄生之菌虫、可立止疼癢之痛苦
消毒作用 能分散消滅皮膚病之毒素、使其不致攻入內部
收斂作用 能使患處迅速收斂、效驗神奇、見癒迅速
潤澤作用 能使皮膚粗糙者、嫩細光潤

天恩水藥價 三角 五角 一元 二元

全治皮膚病 天恩水

●主治効能 乾癬、濕癬、疥癬、爛瘡、痒瘡、禿瘡、水結子、面皰、雀斑、凍傷、火傷、白頂瘡、水泡、疹、金錢癬、牛皮癬、粉刺、汗疹、口瘡、耳瘡、蚤蚊臭虫等之刺傷、刮臉、割傷、等一切皮膚各病
各名埠均有代售處、請逕向各該地藥房指名購買爲盼、或直接函知東京藥院、並將藥價、及郵費一角二分寄下、當即將藥品交郵寄上、不致有誤

總發售處
日本東京芝區田村町四丁目四番地 郵局匯款東京六〇一〇番 東京藥院本行
日本大阪天王寺石ヶ辻町二十四番 郵局匯款五〇八一八番 東京藥院分行

批發 收買弗石 各種玻璃 洋灰
三菱公司代賣
青島奉天路二七二號 旭商會 電話四七六七番

營業科目
特聘高等技師 修理油漆汽車
經理 美國赫德生及 地上飛牌汽車 並飛得磯牌貨 市及英地安牌 船輪
專售汽車材料 各種零件俱全
青島湖南路四十號 大美汽車行
電話 四三三三 四三七五 材料部電話 四七二六

介紹國醫岳樂山

燕京岳樂山先生於國醫之學術造詣特深、舉凡內婦兒各科、莫不擅長、近以就養來青島、因暫住鄙八等、慨乎庸醫誤人之事時有所聞、力向先生慈惠、繼續行道、藉以濟世活人、業蒙先生慨允懸壺、診例低廉、用廣普救、學術淵博、存心仁厚如先生者、誠病者之福音、苦海之慈航也、公諸報端、用當介紹。

岳樂山先生住址青島湖南路五十一號
診例 門診一元 出診二元 車資在外
時間 上午九時至十二時門診 下午二時至六時出診

介紹人 陸夢熊 周家彥 船津文雄 尹援一 李德順 謝祖元 范楚生 韓鵬九 吳步元 楊玉庭 方聯璧 汪楚生 韓稻雲 陳荷軒 黃孝綽 陳雋如 蕭文田 陳先我 倪勉之 鄒季餘

特怕之淋病

惟有淋病患者所排除之尿內、夾代之膿汁、在顯微鏡下檢驗之、有無數之淋毒菌存在、此菌實是一種繁殖之微菌、患淋諸君有想不到之驚險、此菌一日盛之一日、如其久而不治、有不能種子之望、故人云不孝有三、無後爲大、此所謂也、再重之即有生命之難保、如要救一上之難、請服用此藥、能去諸君一切愁事、特爲告之

德利兒之特功効
一、服用德利兒第一天時、尚未見有其他變化
二、第二天早起小便時、即代有藍色、尚有很膿菌之汁、此乃德利兒之功効、達到小便後即比第一天感覺爽快
三、第三天就比第二天好、之粘汁徵菌亦少、可見効力顯著
四、第四天再驗之、又比第三天更少少
五、服用之第五天再驗之、可保小便清之淋菌膿汁一切斷根、可見德利兒比其他之藥大不相同之特點

專治：五淋白濁、婦女赤白帶下。男女新淋久
淋副睪丸炎。淋毒性尿道炎。陰門炎淋毒
性膀胱加答兒等。

青島經理處 中西大藥房 華壹氏大藥房 川岸大藥房 金星大藥房
濟南總經理 濟寧總經理 開封總經理
新民大藥房 漢成大藥房 神洲大藥房 南洋大藥房 東亞大藥房 濟衆大藥房 五州大藥房
美華大藥房 萬康大藥房 漢美大藥房 杉記東洋 堂大藥房
各大商埠均有出售

震驚全球著名 世界淋濁專藥
德國醫學博士聖張波度顯微鏡下實驗 德利兒藥力眞相
恐慌之淋病菌
一天 二天 三天 四天 五天
總行上海五大藥廠

大仁堂 立愈久淋 白濁丸
（證明保好、准有效）此丸治淋神藥、無論新久白濁、下淋精糊、馬口尿道刺疼、小便數頻、風毒邪熱、凡便白淋、血寒、淫下注淋、後偏墜、虛淋濁症、常年不斷、凡淋病用千方百藥治不好、洗療注射不見效、此丸只用一盒、病即愈、百發百中、每盒二元、大盒四元

大仁堂 花柳解毒丸
專治五淋白濁、撒尿刺疼、小便腫痛、潰爛、楊梅毒瘡、魚口下疳、梅毒入骨、筋骨疼痛、遍身濃包、遍身紅疹、梅毒痔漏、梅毒傳染、婦女一切毒症、新毒老毒復發、多年梅疥、末除根者、功能清血解毒、消腫鎮痛、根本保證、產除一全體毒菌、搜淨骨髓血中毒根、功效奇特、有效一付、除根、定價單料每付六毛、加料一元

大仁堂 婦女破血丹
此藥專治婦女經閉不通、數月不見、腹中積病、左條右塊、氣聚成癖、肚大成形、血蠱癆症、鬼邪胎之病胎死、腹內不下、一切雜疾癆病、凡婦女血水不見之病、千方百藥治不好、此丸只用一付、其病立下、重者三付、百病化爲血水、元氣無傷、百發百中、孕婦忌服、每付三元、單料一元六角、函購寄費二角

調經止帶丸
一盒保好、無效退洋、婦女白帶、久而最傷元氣、月經因之不調、百病因之而生、赤白帶下之症、有時燒冷、腰腿酸疼、頭暈肚痛、面黃肌瘦、飲食無味、保好常服延年、每付四毛、每盒二元、服法另有詳單
太和春 萬和春 金鄉路 堂 福樂藥店 高密路 新民路 成記藥房 天津路

青島分銷處 秦和堂台東鎮威海路 雲南路福海藥房黃島路中間
北京大仁堂大藥房開設 濟南緯六路小北口

華振氏藥房
本藥房聘有專門藥學人才、調製各國處方、所用藥料、均選上乘、按方調劑、確精良、決不以贋品誤人、以重道德、諸如各國成藥、化學藥品、及化粧用品等、無不俱備、定價特廉、如蒙惠顧、無任歡迎
山東路二十七號　電話四零三四號

耀宗醫院優待貧病的新運動

敝院診病向主慎速、藥費完價低廉、受診者可早日恢復健康、比者
專治小兒科 [illegible]
白濁橫玄 淋病 關節炎 藥合併 證明根 [illegible]
梅毒 又輔以 專家驗 [illegible]
下疳 法國最 [illegible]
橫玄 梅毒者 履艱難 印積 於最短 [illegible]

清和小兒科 [illegible]
科目 統治小兒科各種病症
時間 上午八時至下午四時

永華齒科醫院遷移
啓者本院前在本市滄口路開設有年、茲爲見移於天津路東首路南十二號、照常應診
院長 劉
院址天津路十二號

懶僧出占大六壬課
星期一二三下午五時半至九時
星期四五六上午七時至九時下午一時至七時
星期日上午八時至下午七時
最近占驗：山東路吳君於昨五月十六號下午以一八字囑看、斷出中多墜釵脫餌之句、吳君始稱命係女命、並請詳看本年遂限、堪廣內有「居室有如荒草蕪」之句、吳君拍案稱奇、聲明此命現已於最近逝世云云、噫嘻數理見機良可畏也
硯設陵縣路五十五號樓上
潤例：問事，每課一元　占命，本命五元　行運每年五　新

自行車及零件 肥皂 瓷瓦 洋灰
批發零售
三輪商
青島奉天路百四十三號
電話二〇四二一番

復興建築用材（在庫豐富）
濱恒木行
事務所 青海路十七號 電話二零一四 二四三六番
製材工場 昌樂路一號

招生廣告

一、招生額數　五十名
一、入學資格　須在高級小學畢業或有同等之成績者爲限、年齡須在十二歲以上者
一、報名期限　八月一日起至八月十八日止
一、考試日期　八月二十九日上午八時
一、考試科目　算術　國語　作文　體格檢查
一、口試及成績　發表八月三十日上午八時口試下午四時
一、考試及格者　發表之如須一閱本校入學指南者可來校取閱或來函索取但須附郵資一分

中華民國二十七年七月
青島商業學校謹啓
青島單縣路二六號（電話三二〇五番）

稿約

◆本版絕對公開。歡迎投稿。◆來稿不拘體裁，但不需要無病呻吟或令人肉麻的文字。◆一稿兩投及抄襲家請勿光臨。◆來稿除小說外，最長不得超過八百字。◆稿費月終結算，每千字一元起碼。◆來稿須蓋章否則以卻酬論，並須書明姓名住址，登載與否，概不退還。

格言雜錄

—·◁白長▷·—

◆巧言令色，鮮矣仁。
◆不挾長，不挾貴，不挾兄弟而友，友也者，友其德也。
◆驥不稱其力，稱其德也。
◆城郭不完，兵甲不多，非國之災也，田野不闢，貨財不聚，非國之害也，上無禮，下無學，賊民興，喪無日矣。
◆見色而起淫心，報在妻女。
◆天下有道，小德役大德，小賢役大賢，天下無道，小役大，弱役強，斯二者天也，順天者存，逆天者亡。
◆不嗜殺人者，能一之。
◆不仁而得國者，有之矣，不仁而得天下，未之有也。
◆楚國無以爲寶，惟善以爲寶。
◆楊氏爲我，是無君也，墨子兼愛，是無父也，無父無君，是禽獸也。

漫墨

人的美醜

·胡松來稿·

「愛美」差不多成了人類的天性，沒有人說：「我願是這世界上一個最醜的人」。這心理，女人間尤甚。一般人對人的美醜的衡量，多是以外表作標準。譬如說：某甲的面貌多麼美好，某乙的服飾多麼入時，這審美的標準，總是有些欠缺的。

宇宙間的萬物，更無不隨時代而變化。今年的花樣我們以爲美，明年也許就不盛興了。纏足的女人，幾十年前，是被稱爲美的，然而現在卻很少人喜歡那兩足殘廢的女人了。明媚澄清的西子湖，若干年後也許會淤做荒地。在讀了古人詠謳秦淮河的詩文之後，誰人不對那六朝金粉勝地，引起了迷戀的情懷呢!?但現在擺在我們眼前的秦淮河，卻是一條臭汚的死水。所以說：物體方面的美是要變化的，沒落的，欲尋求眞正永久的美，是必須在無形體的精神方面來尋找的。

我們應當擴大我們的美好，讓後人讚頌。你踏進孔林瞻仰至聖先師的塑像，誰使你的心裏那末肅靜呢?從鄉僻目不識丁的人，至大學校的一位教授，他們同會爲了他們的先哲先賢，美的人格，美的靈魂，而欽敬，而讚美。所以說，惟有題魂上的美，才是超時間眞正的人的美!

燕市雜曲一瞥

△楊燦生▽

北京市雜曲種類繁多，有自明朝沿流而存者，有自清朝太平盛世所創，各地雜曲亦深入內地，如今日「河南墜子」盛興，爲京人所喜，故墜乎姚俊英等，時由中央廣播電台播送其歌，不僅北京一隅收聽，遠在萬里皆可聆聞矣。

俗曲組班，以唱俗曲，明朝已有，按舊京軼事載；「小唱在蓮子胡同，門與倡戶無異，至清代則稱「檔子」。按：蓮子胡同，今無是名，疑和平門內新舊簾子胡同，即蓮子胡同之後身，查攷無着，姑置之。清暇錄載：「蠻年最行「檔子」，蓄選十一二清童，教以淫詞小曲，學本京婦人裝束。」觀此係記「蓮花落」之一種，京塵雜說載；「內城無戲園，但設茶社，鑑演各項雜曲，名曰「雜耍館」，唱清音小曲，打「八角鼓」，「十不閑」。以爲笑樂，清室道光後，即有此種名稱，燕京雜記所謂「頓子」。即爲此種，民國後則名「落子館」。

落子館分爲兩派，一派係「雜耍館」，性質百技雜陳，包括：「大鼓」，「雙簧」，「戲法」，「窑竹」，「健子」，「單弦」，「相聲」。一派純係鼓姬，其中或兼妓而優者，前者甚寥寥，入門購坐，若劉寶全領衛主演，票價貴至一元，餘如白雲鵬在東安市場茶樓露演，票價不過三角左右，茶資有在內，有不在內者。

純鼓姬派，在天橋一帶不下十餘家之多。僅在大鼓一方而工作，數分；「西河大鼓」，「黎花大鼓」，小口大鼓，梅花大鼓，快大鼓，奉天大鼓，馬頭調，小曲」，「河南墜子」一等，不賣票，只收顧客茶資，鼓姬以入，仰仗顧主點曲，行話名「截活」，被點者多，收入則多，與後台老板按股分之，有師父或養家者，錢由師父，或養家領之。

昔日運河通時，東便門外二閘河內有遊船，反朝陽門外，定府莊，又菱角坑，每逢源暑，均有「雜耍」在彼設館演唱，惜今已無之，地安門外，北海公園後牆之什刹海，今年仍舊成立臨時市場，備包「雜耍館」一家，均爲無名角色。

窮苦的媽媽

·衛·

媽媽，天生你不是銅皮鐵骨，
貧窮給你挨苦，終日，終月，終年!
飽暖旣不着，快樂更何言?

啊呀，媽媽，
你一輩子的含辛茹苦!
媽媽，天生不是銅皮鐵骨，
家庭幾度的不幸，給你的是痛苦，悲傷，斷腸!
旣沒有人能安慰，貧窮更重重逼着你!

啊呀，媽媽，
你一輩子的得不着一天的歡樂?
媽媽，天生你不是銅皮鐵骨，
病魔是繞着你的身，脚瘡一爛便是一年，二年，三年!
可是你還拖了流着膿血的爛脚，咬緊牙關；
忍苦的做活!
你一輩子的貧病壓住了肩頭!

青燈小憶

度生

六、葬埋了這些

每日晚飯後，燈旁，我要教這兩個女孩子兩課書，和些簡單的加減算法，學會了她們才回去，過了兩個星期，我的祖父不願我和女孩子在一起，把她們拒絕了，解散了我這小規模的學校。

我在小學校屢次季考都是名列第一，其實我的功課並不是每項都好，比較優一些的是國文和算術，英文最壞，原因是英文教師的教授法太馬虎，他不但不設法引起我們對於英文的興趣，反倒說：「你們不願學也可以，但請你們安靜些，不要妨礙別人。」說畢，就連珠般的捧着英文讀本唸起來，我們一個單字也不懂，小學生也不知請求校長更換教員，祗這樣混下去，累得我英文的根底一點也沒有，以致後來考了兩次大學理科，全都沒考上。

國文教員李先生，是新從師範畢業的一個青年，他十分溫文而誠懇，對待每一個學生都好，尤其注意我，常把我叫到他的休息室，與我談些課內和課外的話，他知道我家中景況不好，特別的同情我，勸我好好用功，將來他可以幫助我入師範學校，我親敬他如同親敬我的父親一般，但是半年之後，他考入師範大學了，從此與我不能見面!

在小學畢業之後，依然家中的景況說，本來沒有升入中學的力量，但是我因爲國文的程度好些，課外又常在圖書館裏借些小說，居然也能握筆爲文，投在報紙的副刊上，每月可以得到十數元的稿費，有了這一筆小小的資助，使能夠在一處不甚貴族化的中學裏混了四年，其後還能夠考入國立大學。一到了大學，個人收入便比較豐富些了，因爲投稿的範圍擴大了，認識了幾個報館和雜誌社的編輯，投去稿子很容易被登載；有時受教授的委託，到圖書館給他查幾頭書，或抄寫他的著作，也可以得些報酬。然而這期間祖父的死，姑母和姊姊的出嫁，又增加了我不少負担，生活的驅策，課內和課外的過度勞苦，已然使得我憔悴不堪了。

其後，離了學校，實地踏到社會去，幾年來南北飄泊，身受了社會許多的打擊，體驗了人間各種滋味，我都預備要由詳細的回憶而記錄下來，但那已是我成年以後的心境和遭遇，不在「青燈小憶」的範圍以內了。

寫完了，我要把遠遠的過去的事完全葬埋了，僅僅留下這一篇簡短而潦草的文字，算是我兒時生活墓碣吧!

閒齋雜綴

·岐周·

在北京這樣的天氣，郝怕坐着不動，汗珠子也是從皮膚孔裏，像豆般大地一個一個往外排洩，有錢人們都大門不出二門不邁的避在屋裏吃冰鎮瓜菓，渴冰鎮的牛奶，開着電扇是多麼舒服呀!然而一般賴身子養活家口的人們、天氣就是再熱些也得幹。

× × ×

是的，在這熱的天氣裏，吃些涼東西倒不錯，可是要吃得過多或不適當，便會種下秋季病根，所以應當有節制。

× × ×

在過慣了安逸舒服生活的人們，因爲他的慾望太高了，所以他老是覺得沒有出路：其實社會事業儘多。祇要平心的幹下去，則無往而無出路，譬如說：提筆桿是出路，扛鋤桿又何嘗不是出路?祇要是生產而不消費。

× × ×

在現在這個時候，你辦事越負責，越認眞的人，又越吃虧；所以在學校裏那些滑稽的教授，除了授些功課敷衍以外，便是說些鍍金時的經過，好迎合學生的心理。

× × ×

「如果現在能吃得苦中苦，將來方爲人上人」這話至少我個人認爲是再對沒有的了。

今日稿擠，「青天外史」小說暫停一天!

投稿諸君注意

桐生，張唄茲，隋岐周，劉秋心，李英明，陳樹甚，壽三，王度廬，吳棣華，萬人傑，武中光，李鴻蓀，史莊儀，朱肇洛，李維之，藺芬，陳學英，文倩，龍，謝樹垣，胡松，高光斗，徐國平，蒼子鶴，周健英，一鳴，宗喚喜，萍帆，江波，文華，嚴鑑衡，潛齋，商夫，愚斌，王化民，諸香，楊燦生，張志青，雲癡，楊松本，醫桑，杜沙辰，芥須，劉濤，柳克尼，沈李之，佟品心，周耘青，趙毅齋，張文卿，李烏公諸君鑒：新聲及各週刊六月份稿費現已結算清楚，自卽日起至二十日止憑章來領，過期不發。

『附啓』六月份投稿卻酬者有郭開晉，紹文，芸萍諸先生，特此致謝。

·言情小說·

春夢秋雲

第四回　月碎歌殘傷心談往事　燈紅酒綠忍淚試新聲

（一二七）

·青蘋撰·

我們在無意中得到這樣的好機會，應當如何的高興呢!?」丁恨生道：「實在，人生途中一切的機會都是在不經意中會遇見的。假使我們不能抓住它，而利用它，它就像水泡似的幻滅了，永遠休想能找得回來。」慧根道：「丁小姐的思想很透徹，將來你的前途一定可以有很大的發展。」丁恨生道：「發展，要在事業上、個人方面，眞不敢存什麼奢望。我覺得，一個人只要能夠爲社會稍盡微力，便算不虛此生。」慧根道：「好，這事我們就這樣決定了吧，明天張施主來時我對他說明，你們見面談一談，也好進行一切。」蕭丁二人點頭答應，慧根便卽辭去。晚秋和丁恨生又談了些關於組織婦女職業學校的事情，兩人都十分高興。次日那張施主果然來了，慧根給他們介紹，大家談了一會兒。那張施主是北京城裏一個富家翁，年紀已有六十多歲，平時最喜歡做慈善事業。對於各慈善機關，有時一捐就是三萬五萬，自己並主辦了幾處小學校。總計起來，每年儘是這種不就要花掉百八十萬。好在他家是富商，全國各大都市，都有張家的綢緞店。營業不佳的時候，一年也可以賺到五六千萬元。

烟中最高峯　品質最佳　香味最美

大前門　無上上品

青島啤酒

尿道發炎小便

淋濁皆由不潔交接而起、由一種細菌盤據於尿道逐漸繁殖、大約在傳染後二三日內卽覺
痒難忍、尿道紅腫異常、排尿時小便疼痛、後有膿狀分泌物、甚多、有時且有血絲混入尿
所封固、夜間難以安眠、且兼有遺精頭痛等症發生、如是二三星期乃疼痛漸減、表面難
病根日深、變成慢性老淋濁、往往數年而不痊愈、障礙生育絕嗣滅種、爲害之熱、殊堪

▲淋濁難於斷根之理由▼

在淋濁菌盤據尿道時、苟服對症之殺菌及通利小便藥劑、能將全部細菌驅逐盡淨、永絕祗知殺菌爲其能事、而並不將殘餘之細菌驟逐出境、偶有小數未死細菌、死灰復燃、漸淋濁藥後、病人似覺已經痊愈、殊不知病菌仍積流尿道中、隨時有復發之可能、故淋濁難治、實由一般治療方法、祗及殺菌一方面、而對於驟逐毒菌清理一方面忽略過去、至復發之痛苦、凡欲徹底斷根解除痛苦者、一服至誠淋濁丸則霍然痊愈矣、

至誠淋濁丸

有偉大殺菌除毒能力、有立刻止痛消頋止流的功效、確能根本之弊無論新得久患、新流久流、老年殘毒復發、立刻見功、患僞藥也。

◆每盒二十四丸可服四

由愛司

本號因找零用雙角……者請送至山東路七……

京都慶豐樓

北京路三十五號　電話二九七九

…辦酒席

遺失聲明

鄙人所租用第四十九號……有青字第二四九號租用證茲將該……失除向大陸銀行照章掛失外特此……

秦哲

娛樂

〈歡迎投稿〉〈概酬現金〉

有感於獻金演藝會

青島中國婦人會主辦的「獻金皇軍演藝會」，經了多日的籌備，今天日夜兩場就在大舞台舉行了。這個演藝會在籌備期間，實在經過了不少的艱難，然而經會長趙姚兩夫人，史幹事長以及各幹事會員等之努力，再得各關係方面之贊助，終于順利的成功了。在婦人會本身，自然引爲幸事，卽在全國婦女界，也應當認爲這是一件值得稱頌的佳舉！

不過，當玆政治日趨明朗化之際，新中國的整個婦女界底確有着許多的事情在急待改革與發展。本市婦人會就是要担當起這個重大的使命而成立的。過去，在很短促的期間，已經有了許多顯著的成績，這自然不待贅言。惟今後關於本市「女子教育」，「女子職業」，「女子衞生」……等事項的改善與推進，尙望趙姚兩會長及諸位幹事作更大之努力，則造福婦女誠非淺鮮也。

值此意義偉大之演藝會舉行之日，編者謹就所感拉雜成文，除代表全市民衆向婦人會深致感佩外，仲獻蒭蕘之見，以供參攷焉。·青萍·

外江派與京朝派

·健英·

首都是平劇的發祥地，梨園的規矩·素業嚴厲·與南方之另創一格的花腔彩頭戲，迴然不同。皮黃劇向有「外江派」與「京朝派」之分別，京朝派是在北方，以北京爲

△婦人會幹事長史松蘭女士

根據地·重唱做·謹守戲劇的舊規，不敢擅作主張，過份做作，不失皮黃劇原有精髓，對於祖

沈高懿滋女士、原籍北京，祖居津沽，不僅麗質天生，且負聰穎過人。幼嗜京劇，曾受教於尙綺霞（小雲）及程禦霜（硯秋），能劇極夥，每一粉墨登場，倍受聽者讚許。女士現任本市婦人會理事，每日除理公治家外，仍不時研究京劇。此次演藝會，女士不惜犧牲色相，參加表演，以其經驗之深，則飽受歡迎可預卜也。（寫眞係女士便裝近照）

味，尤爲重要，不顧形頭的新舊·棹椅的破爛。所以北方人叫做「聽戲」。外江派是在南方，以上海爲根據地，重佈景形頭，以砌末戲新腔戲出人頭地，以鋪張輝煌爲能事，所以南方人叫做「看戲」。更加眞車眞馬上台，滿台火光水景

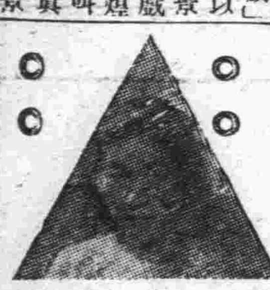

△婦人會交際幹事李菱西女士。

，很夠得上「熱鬧」兩字。本來舊劇不必像眞，揚鞭卽是走馬，四將八卒就是八十三萬人馬，繞場便是行路，布帳算作城郭，那一樣不是假？若眞是車可以上台，眞馬又怎麼不能上台，可是車可以眞，馬可以眞，那麼八十三萬人馬又從那裏能叫他眞呢？至於外江派的新腔花調，似乎還可以免強，重佈景行頭未免有點畫蛇添足了！

記得外江派的麒麟童（周信芳），演「蕭何月下追韓信」飾蕭何，全劇

△婦人會文牘幹事熊顧嵐女士。

數十場，周每場換衣一襲，豈有如此闊綽的蕭何？並且在某一地點與同一時間，雖然是兩場戲，可是衣服已非，當年蕭何又那能這樣的好刀尺，一日數十換其衣服，恐怕有時於時間上也是不可能的！就是按稗官野史，也是不通殊甚。據說去年麒派祖宗麒麟童，到北京天津去演唱，因不合於彼方人士的口味，未能立足而返

△婦人會會長趙姚兩夫人，自該會成立以來，努力從公！廢寢食，幾月來造福婦女界不淺，對中日親善貢獻尤多。

終究海派盛於南弱於北，可是京派近來也很得南人的好感。論到他們的價值，因爲現代的觀衆目光趨向的不同，難下斷語，也可以說是：「各有千秋」，假若說除了京朝派不是正宗的話，也未免有點「食古不化」之嫌，但是一味的以佈景機關勝人，那與變戲法又有什麼兩樣！

流水與搖板

流水板既不太快又不太慢，勻淨如流水故名。其組織唱法與快板完全相同，卽板快則爲快板，板慢則爲流水，本爲一類，不過快慢之分耳。然流水又有一種，內行名之緊打慢唱，掌鼓者打流水板，奏琴者拉流水板，而唱者緩聲慢度，類似搖板，如空城計生唱小馬謖與我用兵幾段皆是。此種緊打慢唱，乃流水板之變格，仍屬流水，並非搖板也。若搖板乃無板之唱，用單鼓楗頻搖拍板者，名曰搖板，用雙鼓楗名曰散板。搖板散板之名稱或可以通用，流水與搖板則不可誤呼。緊打慢唱之流水板，雖長短自由，而暗中仍然有板，隨流水之故琴必須跟板，可爲明證。搖板乃絕對無板者，何可相混，今唱片中，往往以緊打慢唱之流水板誤呼爲搖板，此事雖小，不可不辨。如高亭唱片楊小樓郝壽臣之連環套，郝扮竇二墩唱「憶昔當年論剛強」乃流水板長錘上唱之緊打慢唱，應爲流水板。楊小樓唱「保標路過馬蘭關」亦非搖板也，唱中常有第一句緊打慢唱，其下接唱上板流水者，此例甚多，不追枚舉。緊打慢唱，可名之曰不上板之流水也。

名伶王芸芳自因山東大戲院停閉而不得已輟演後，島上人士莫不悵然若失。幸此次演藝會王藝員慨然參加獻演生平傑作黃鶴樓，（反串周瑜）及御碑亭（飾孟月華）有周郎癖者當可一飽耳目之福也。

△參加演藝會之周鍾厂君。

舞話

舞孃白蝶女士，善南北方言，現夜伴於本市卻爾斯登舞場，生涯頗不惡，月入甚豐，已成小康，憶曩年寄跡於本市維也納時，角頭漸露，自去秋返滬，卽入滬上著名舞場，以求深造，今藝果大進，重回琴島，專探訪一般故舊友好，如阿蘇，小駒子等，均爲白蝶女士之不能忘情者。白女士風姿洒瀝，令人生憐，其婀娜動人之態，尤使多數舞迷，爲之顚倒，故無怪邀其合舞者多爲過江之鯽也。

小花臉

怪石菊話

小花臉，卽丑角之別稱·丑·在生·旦·淨·末·丑之中·雖居末席·而丑角在戲劇，恆居重要地位，且安梨園行規矩，丑角似較他項角色爲尊貴，卽如他項角色在戲箱上坐，則須分出何角可坐何箱，限制綦嚴，獨小花臉則隨便可以在各箱上坐，並無限制，據該行人傳說，當年戲劇最盛時，當以唐明皇提倡最力，唐明皇曾自飾小花臉，故小花臉較各項角色獨尊，此說隨係傳聞·要亦不無依據·只須他項生旦淨各工之詞句·皆有一定·不能隨意增減，或攙打諢惟小花臉，可以隨便打諢，愈能使人發笑，愈稱能手。早年丑角最著名者有劉趕三，羅濤山，趙小舫，劉七，麻德子（開口跳），嗣後有蕭一順兒，張二鎖兒，慈瑞全，王長林，再後則有馬富祿，其他二路三路丑角固多，然皆無甚出色者，依目下而言，丑角之老伶工，以蕭二順爲最後進者，則以馬富祿人緣最好，武丑葉盛章尙屬可觀，武工甚佳工夫有底祇念白口齒略欠淸晰而已（怪石）。

△參加演藝會之菲鴻州君。

△參加演藝會之王麟崐君。

△參加演藝會之金鶴然君。

三節棍

◆嵌戲劇與名伶

劇名	伶名	劇名
捉放曹	曹二庚	庚娘
打黃蓋	蓋叫天	天河配
審李七	七歲紅	紅鸞禧
拾黃金	金少山	山海關
六月雪	雪豔琴	琴挑
盜御馬	馬豔雲	雲蘿山

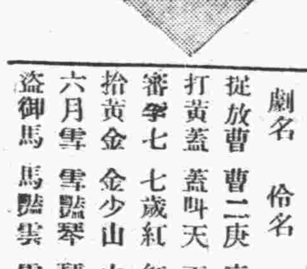

△參加演藝會獻演「女起解」之楊菊蘋女士

李君文質爲首都之名票，工鬚生，唱念做俱佳，早已蜚聲票界，此次參加演藝會，演其拿手戲「捉放宿店」，必有良好收穫也

獻金演藝會項目

日場

- 舞蹈　學生
- 音樂　學生
- 回家以後　婦人會員
- 起解　楊菊蘋
- 罵殿　高懿滋
- 黃鶴樓　金鶴然　王芸芳　莊鴻洲　王麟崐

夜場

- 舞蹈　學生
- 音樂　學生
- 她病了　婦人會員
- 小賜福　全體演員
- 捉放宿店　李文賓
- 六月雪　高懿滋
- 連環套　周鈍厂　江衡市
- 御碑亭　莊鴻洲　王芸芳　王麟崐

日場＝自午後一時起至午後六時止
夜場＝自午後七時起至午後十二時止

徵租樓房　玆有某公館欲租樓房三大間，惟須有電燈自來水及廁所等設備及光線充足，房間整潔方爲合格，如欲出租者請電話二〇六〇號與路君接洽可也

謙祥益　綢緞皮貨商店　電話三〇六六　地址北京路九號
本號自置綢緞顧繡呢絨布皮各口皮貨應時貨品設備齊全定做新式男女時式大衣精緻禮券飽送方便貨眞價實童叟無欺倘蒙惠顧勿任歡迎

嶗山汽水　商標　滋潤解渴　美味衛生

聯成茶行　冠縣路七十七號　新茶已到　素貢尖　花大方　包種茶　小葉包種　花毛峯　廉價批發　電話六三四〇號

鈴木齒科醫院　本院在青開設多年，一切牙症均能限日痊愈，拔牙鑲牙尤爲精究，玆將醫藥費一律減低以副患者雅意　鈴木富雄　觀海一路二十八號　電話二〇四三號

國醫裴星川　內科男婦　世傳兒科　冠縣路四十九號義德棧棧房內　電話五七六八

怡和洋行　營業：航業，保險，怡和啤酒，木料，蘇布，機器等類。館陶路十六號　電話二四〇四五　二四〇四七

醒醉客大相士　命相專家
能知你父母存亡兄弟幾位妻妾賢愚子女多寡過去吉凶未來禍福
判斷你買賣盈虧商賈利鈍軍政陞遷謀事成否處世立身一切難題
瞭然你姻緣順逆戀愛眞僞心腹隱情宜進宜退家庭變遷環境美惡
解決你目前愁慮隱憂含冤朋友忠奸疾病吉凶終身結局富貴貧賤
已過未來泰否能以片言論定各界同胞士女請速前來問津
俾君趨吉避凶不致誤踏險地◆時間上午八點至下午十點風雨無阻
現寓北京路中華棧三樓上三十五號候教
◆意在揚名訪友 ◆卦資暫收四角 ◆來賓靜默一分鐘就知你心腹來意

萬國飯店今日開幕　本店西餐新聘名師精選歐美大菜價格低廉素爲中外名士秀媛所贊許佈置清潔招待週到尙望各界士女惠臨嘗試不勝歡迎之至　地址山東路五十六號　電話六三八二一號

高谷洋行　營業科目
大華牌洋針　金鷹牌洋針　總經理
眼鏡牌清大油　眼鏡牌漆油　寶石牌調合油　寶石牌清油　寶石牌油膏子　紅球牌皮帶油　紅球牌擦銅水
飛艇牌油紙　飛艇牌墨油紙　小野田洋灰　水牌拉線油　水牌拉線漆　水牌噴漆　水牌亮漆
烤漆　瀛表　瀛咀　厚條　潮腦丸　漆皮子　地板油
其他各工廠建築用品
高密路六五號　電話二六七六號

三鞭保腎丸　特別大廉價
諺云人非草木孰能無情倘因幼年早婚房事過度或素日手淫以致腎經虧虛精水枯絕卽成陽萎不舉之象或見色流精甫交卽洩夢遺滑精等症非但愛情漸次疏遠子嗣絕望而終恐不能延年益壽也敝社醫師經驗實驗始發明此丸以治上述各疾確有萬分把握曾經唐山衛生局化驗給照特許行銷性平不熱不燥功能益精髓安神志壯氣血滋眞陰補腎水固精關壯陽助氣能使陰莖增大堅實有力精能遠射種子准能增加夫妻美滿之愛情每盒定價一元五角現爲提倡起見舉行特別大減價三十天每盒暫售一元每三盒二元五角爲期有限購者從速　唐山市天福堂老藥店啓　青島經理處山東路金星大藥房

一盒斷根淋濁丹
敢稱治淋神丹愈淋非常迅速無論淋白淋黃淋紅或毒淋虛淋火淋攪尿精管刺痛或精糊馬口或傳染婦女赤白帶下及尿前尿後代白代紅一切淋病屢服各藥久不愈者請用此丹一盒准保除根每盒一元加料二元隨藥另送淋濁洗療散一瓶
天津愛多製藥社發行　青島總經理山東路金星大藥房

立消鼠瘡瘰癧丸
蓋凡鼠瘡瘰癧一症患者甚多每以調治不當終難收口除根或者時愈時犯以致痛苦殊甚故吾人均視爲最難醫治之疾也敝藥房醫師有鑒及此特將此症屢年經驗之所得復加細心研究始配此丸確有十分特效因按此症之發起多由身體虛弱消化不良以致肝氣不舒鬱悶結滯或因急怒氣串起在脖項耳前耳後日久見大潰爛流水以及各種瘰癧疙瘩不論已結成未破已破急服此丸輕者一盒重者三盒除根永不復犯每盒一元加料兩元隨藥另贈瘰癧膏藥兩貼　天津大學藥房出品
青島山東路金星大藥房經售

小林洋行　營業種類
一、雜貨係扱品，字部洋灰，硬化油，脂肪酸，朝鮮洋灰，砂糖，冰糖，洋紙，海紙，黃表紙，自行車，小型三輪汽車·其他雜貨類。
一、穀肥係扱品，花生米，高粱米，花生油，辣椒，花生餅，肥田粉，小麥，麵粉，大米，其他雜穀類。
一、內南大陸公司扱品，火油，汽油，馬達油，機械油，柴油，洋燭，臭油，炭化鈣（電石）
青島館陶路三十四號　電話　雜貨係二二二八八　穀肥係二二三八六　大陸公司二二二八九

謹告　本院業於下列地址開始診療務希各界患病者來所就診自當竭誠治療以符社會服務之意
野見山產婦人科醫院　禹城路二十七號　電話六七四七號

青島農林事務所招商承銷產桃　公告第六號
一本所所產各種新鮮水蜜桃公開招商承包限自七月十二日起至二十日止取具本市殷實鋪保並繳保證金五十元來領承包規則及標函標單逾期停發幸勿觀望自誤
一上海水蜜桃　八月中下旬熟　約二千市斤
一早生玉露桃　八月上中旬熟　約二千市斤
一晚生玉露桃　九月上中旬熟　約一千市斤

至誠醫院
◆注射防疫藥針。隨時均可
◆急病治療。電話通知卽去
治淋濁下疳梅毒◆號金診費免收
山東路南頭至誠醫院無論何病均能特別治療院長高內安博士精治內科婦科最近將所發明之花柳病特效療法及驗血法公開施行求診患者均極贊揚◆電話六六四零

大青洋行進口部　冠縣路三號　電話二〇二二、二〇二一號
各種香皂　各種細布　各牌麵粉　各種肥田粉　各牌自行車品
各種花布　各種粗布　各種雜粮　各牌洋灰　殼牌殺蟲藥水
零售部　冠縣路五號　電話五七二四號
奉天路六十一號東鎭支店　電話二五〇二號

藥品及醫療用品發售　輸入販賣　調劑販賣
醫療用。工業用。化學用。家庭用。諸藥品一式。有名賣藥。綳帶材料。染料。護謨製品。理化學用。醫療用。衛生用。諸器械類。感冒散。鎭咳散。頭痛散。整腸散。胃腸散。船暈藥，安眠散。淋疾丸。除毒丸。痔疾散。如有惠顧者，不拘遠近可用電話通知。無不竭誠歡迎
青島保定路五號（山東路角）電話五六四七　二〇五九
藥種商　山東大藥房
賣藥製造　協和製藥公司
店主　藥劑師　富永廣次

法商安全保險公司啓事
本公司爲法國官商合辦最巨大之保險公司凡所發出保險單俱有法定之準備金以爲被保人之切實保障資本總額四千萬法郎公積金八千五百萬法郎開辦始於西歷一千八百十九年營業迄今已歷一百十九年在歐西各國可稱最老最可靠之保險公司辦理各種保險計有水險火險汽車險運輸等險在華經營有年信譽卓著辦事敏捷久爲各界稱便玆爲推展營業起見在青島設立分公司聘請楊建五君爲經理如蒙惠顧請逕與楊君接洽可也
公司地址高密路六十二號內　電話四七三一二號

金融合作社昨開會
修正通過章程
設立委員姚作賓等均出席
設理事七人其餘事項下次討論

青島市金融合作社、昨日上午十時、在大禮堂開第二次設立委員會協議會、出席全體設立委員姚作賓、陸夢熊、尹援一、韓鵬九等、金森主席、（一）修正通過合作社章程、（二）合作社決議設理事七人、（三）關於開辦日期、及一切應行事項、均待下次會討論云。

【圖爲金融合作社開會時情形】

內地絲綢業
傳將移滬復工　最近尙難實現

上海通訊　本市絲綢業公會、鑒於江浙兩省絲綢產區、均在兵事之餘、出產稀少、市上所售貨物、每感種類不齊、同業應付主顧、殊感棘手、現聞該會提議各織綢廠家、如能移滬開工、原料人工、當均不致缺乏、惟資本爲難、該會當代向本市銀錢業請求放款接濟、聞該業中已有籌議在滬設廠復工者、雖機器等之購置、尙非短時間所能竣工、夏令各貨、恐不能趕織應市云、

滬日當局協助維新政府
復興各地工廠
以謀中日經濟提攜
警告廠主與第三國人勾結

上海通訊　華中各地之工場、俱遭戰火、至今大部不能執行工作、故從事負失業而徬徨街頭、日本側陸海軍當局爲增進人民福利起見、認識佔領地域工廠復興之重要性、特援助維新政府繼續種種之努力、日本側發表如左之談話、警告一部之華人工廠主人與第三國人之勾結也、

帝國陸海軍邁進於蔣政權之徹底的膺懲、同時在他方占領地域內、支持維新政府、以資產之復興、難民之救濟起見、認識停辦之各種工廠有速行開始之必要、鑑於中國側工廠經營者之實情、對於其主要工廠、由日本側予以技術上、經濟上之援助、而寄與斯業急速之復興。而本協同經營之目的、使其脫離蔣政權之壓制、俾與日本側企業家提攜、以求得共存共榮之實際、並非企圖實行財產之沒收、或利益之壟斷、如日華協同經營時、則當從嚴選擇適當之日本側同業者、附與公正妥當之經營許可條件而實施云。

然而中國人側雖有內心冀求協同經營、恐懼財產之沒收、或畏蔣政權之壓迫、故忌避之、又變更爲僞之名義、或作僞裝之賣、貪不正之利得、致使日華兩當事者間、交涉遲滯、誠屬不快也。

當局不拘泥如斯之行爲、凡不欲協同經營之工廠、對此仍委任日本側加以經營、務必從速使其開工也。

金融合作社章程（續）

第五十一條　因社員之死亡、其承繼人欲繼續社員時、對於被承繼人作發還社股之計算以後、即視與被承繼人有同一之權利義務者。

第五十二條　除記載於前條情形者外、社員得於左記理由之下脫退。

一、破產、

二、不能管理財產、

三、除名、

四、轉住區域外、

第五十三條　社員有左記各項之一者、即依總會之決議除名。

一、對於貸款之請還利息之付款或期票之清款遲延辦理不履行其義務時。

一、有妨害合作社之事業及合作社之信用行爲時。

二、依犯罪及其他行爲而墜失信用時。

第五十四條　社員不得共有社股。

第五十五條　合作社不得取得社員之社股、或以質權之目的而取得之。

第五十六條　依第五十條及第五十二條之規定、於社員脫退之際、發還額以繳納社股金額爲限度、除名者則以其年額爲限。

第五十七條　社員之社股於其脫退之決算期末、依合作社之財產算定之。

第六章　解散及清算

第五十八條　本合作社依左記之事由解散。

一、存續期間之滿了。

二、合作社事業不能進行時。

三、總會之決議。

第五十九條　本合作社解散時、理事即爲清算人。

第七章　附則

第六十條　本清算完結生出殘餘財產時、以其剩餘額之五分之一作其公事業、捐與青島治安維持會、所餘之五分之四、更依社員之社股再分配。（完）

活用準備正貨
日銀保有正貨支出若干活用
尤以國際收支得均衡爲目的
日爲輸出製品輸入原料計

東京十六日同盟電　十五日舉行之中央物價委員會總會、關於維持供給方策、有種種決議、其中關於增進輸入能力問題、已通過爲輸入輸出製品起見、決利用日銀之準備正貨之提案、蓋池田藏相兼商相、當任以來、即緩和現行之輸入限制、而使輸出製品原料之輸入增加、以期促進輸出、而爲實行此項政策計、委員會認爲以爲輸入匯兌資金、自日銀保有正貨八億圓中支出若干活用最爲妥當、而對該委員會之此項意見、政府會酌爲考慮一點、頗堪注目。

東京十六日同盟電　十五日舉行之商工省中央物價委員會、已通過活用日本銀行之準備正貨之提案、關此試結合金融界之意見。以確保國際收支之均衡爲目的、如實行目前前以商工省爲中心而計劃之所謂振興輸出國策、則確保輸出商品之原料之豐富是爲至要、此爲當然事、故督以爲中央物價委員會之決議、爲有根據之結論、爲振興輸出、而以有貢獻與國際收支之均衡爲目的、而確保輸出商品之原料計、活用準備正貨、與僅補填國際收支清算之不足時情形不同、此可謂正貨之生產的利用、故利用正貨之一部份、償清輸出商品用之輸入原料價格、其貢獻與國際收支之均衡上之處、當極顯著、匯兌關係之銀行方面觀測、以爲根據所謂連鎖制之輸入資金、活用此項準備正貨、將外貨供給民間匯兌銀行、以期增進輸出政策之圓滑遂行、爲刻下之急務云。

青島港貨物
最近輸出活潑
沿岸各地交易已入正軌

以青島港爲中心之最近各貨之輸移出狀況如左

◆一對日輸出一◆　事變以來、因管理匯兌日政府當局、無輸入許可、故除棉花外、其他貨物、形同杜絕、六月中旬、爲量雖不多、已有輸入許可、漸至活況、以至於今日、輸出棉花三萬九千六百擔、落花生六月三百噸、七月五百噸、計八百噸、麩六月四百袋、七月三萬袋、計七萬袋、此外桐材、小麥、煙葉、骨粉、落花生油、草帽辮子、螢石原鹽、亦有相當數量交易、但因時局關係、其最其金額、皆爲限制、故仍未達往年之域、

◆一對其他外國之輸出一◆　利用舊法幣之對外匯兌下落、外商與一部華商、乃盛形向外國輸出、從來殆爲日人獨占之落花生油、最近外商方面、大有取而代之之概、六月中之對外輸出落花生仁、四五〇〇噸（六十五萬元前後）、落花生油、一七〇〇噸（五十萬元前後）、此外尙有豚毛等。

◆一沿岸交易一◆　現漸次好轉、內地物資之出貨、亦隨之日見起色、而沿岸各地之交易、亦漸次走上正軌、茲依地方別之、往上海方面移出者、爲落花生油、棉花煙草等、天津方面、煙草棉系布、芝罘方面、爲煙草、麥酒等、此外往朝鮮方面、正在發送大量原鹽、往大連方面、則有烟草、果物之輸出、

鐵路運輸情形

杭州市民食無憂
每日到米百石　常售每石十元

杭州通訊　杭市食米、自經何市長奔走籌劃、業已將來源疏通、每日米到百石、在本月份內、均可按日到杭應市、故平糶方面、今日照常糶售、每石售價爲十元、其普通人民食米、已由市府在全市接洽米店七處、已由市府撥米零售、每担定價爲十二元五角、每人限購五升、由警署派警監視出售、以便市民。

滬外匯市場
市況閑散

上海十六日同盟電　上海匯兌閑散行市對英八便士十六分之十五、對美十八美金八分之三、對日六十三圓（暗盤）開盤圓紙幣賣價九十五圓四分之一買價九十五圓半、亦無何變動、金單位二二七元八〇。

山東棉輸出暢旺
四至六三個月內　計達六萬六千担

因受原棉不足時代之影響、山東棉之輸出、四月以來至六月、三個月間、計達六萬六千担、現仍陸續往日本內地朝鮮華南方面出貨、現在濟南之普通棉花價格、一担五十三元五十錢、上等棉花五十六元五十錢、青島運來普通棉之價格五十七元五十錢、上等棉六十元五十錢、價格頗高、以之與五月前後普通棉花之四十八元相比較、一担增高約十元前後、美國棉輸入到上海一担八十六元、如山東棉即加運費與轉口稅在內、亦不過六十五元內外、一担有二十元之差額、故往上海方面、山東棉花盛形移出、加工後作成棉系布、又重移入回青島云、

經濟外電
七月十六日

△倫敦銀塊　現貨　一九又十六分之三　遠期　一九又八分之一

△倫敦金塊　一四一、〇二

△紐約匯兌

△對英　四、九三　△對日　二八、七五　△對華　一八、六八

◇美國棉花　△現貨　八、六九　七月落　十月　八、六四　十二月　八、七二　一月　八、七二　三月　八、七七　五月　八、八〇

◇印度棉花　△白路去　△四月　一六七　◇五月　一六七　△七月之一　一五一又八分之一　△八月之一　一五一又八分之一

△阿姆拉　△七月之三　一三八　△一月　一四八又八分之三

△平果爾　△七月　一一七　△一月之一　一二〇又八分之一

△市俄古麥　△七月之三　七〇又八分之三　△九月之三　七〇又四分之三　△十二月　七二又八分之三

◆大阪棉花（前場開盤）　七月　五二、七五　八月　五三、〇〇　九月　五三、二五　十月　五三、五〇　十一月　五四、四五　十二月　五四、四五　一月　五五、三五

◆大阪棉花（前場收盤）　七月　無　八月　九月　十月　市　十一月　五四、四五　十二月　五四、六〇　一月　五五、五〇

◇大阪綿絲　前場開盤　七月　二〇二、五〇　八月　一九二、五〇　九月　一八九、五〇　十月　一八六、三〇　十一月　一八五、一〇　十二月　一八四、八〇　一月　一八五、六〇

◇大阪綿絲　前場收盤　七月　二〇二、四〇　八月　一九二、五〇　九月　一八八、二〇　十月　一八六、一〇　十一月　一八四、六〇　十二月　一八四、六〇　一月　一八五、六〇

△大阪人造絲（前場開盤）　七月　九〇、〇〇　八月　八九、二〇　九月　八八、八〇　十月　八八、二〇　十一月　無市

◇大阪人造絲　前場收盤　七月　九〇、〇〇　八月　八九、〇〇　九月　八八、三〇　十月　八七、六〇　十一月　八七、二〇

膠濟津浦北寧京綏京漢各線貨物運輸

大小貨物。並代辦進出口報關手續　運輸迅速。若蒙賜顧請至　青島北京路國民橋附近

通運公司青島支店

電話四三一三、三九三七番

本店　濟南大馬路電話　一二三、三四七、三五七番

支店　天津日界壽街電話　二〇一五五、二三五一二、二三五一三、二三〇七五番

營業所　北京打磨廠電話　南分局三九番、南分局八二三

出張所　張家口宣化大道

出張所　石家莊煤市街

明朗新政權前　日華人提攜大貢獻

注射用六〇六新坦霸爾散

淋病最新靈藥　打淋

殺虫王　蠅取藥水　伏魔起藥

世界最有效力大學眼藥

胃腸病　愛腑　若素

萬能良藥　面速力達膏　仁丹

藥品種類貯藏豐富　青島堂邑路郵政總局橫街前

藥品批發商　賣藥

小笠原大藥房

電話　二二〇四　二二〇五番

青島日本醫師會

外科 皮黴科 齒科 口腔外科　博愛醫院　聊城路　電話三七〇二

眼科　富田眼科醫院　東阿路　同　三六一九、六三七六

內科 小兒科　若槻醫院　德縣路　同　四六〇四

產婦人科　野見山醫院　禹城路　同　六七四七

松村醫院　無棣路　同　三三四〇

好生堂醫院　樂陵路　同　二二九三

耳鼻咽喉科　山東醫院　夏津路　同　五五七〇

神內醫院　德平路　同　四七五七

小兒科　廣瀨小兒科醫院　鐵山路　同　二八二九、五八五九

鈴木醫院　本院新泰路　分院臨清路　同　二二〇一、三〇〇九

李瓊香鳴謝啓事

[illegible]

診例

門診一元、早九時至下午二時、出診兩元、下午二時至六時、車費病家自備、舊歷初一、十五停診。

光華診療所

主治　外科　花柳科（手術敏捷）　內科　眼科（藥費低廉）

本院檢驗體格儀器完備

特別優待均收半價（五角）

院址　即墨路二十七號傍門

陳鶴儕先生書文潤格

[illegible]

楹聯　四尺三元　五尺四元　六尺照四尺加倍

大幅　四尺四元　五尺六元　每大一尺加倍

摺扇　每柄三元　言明楷書加倍

屏條　每幅四尺二元　五尺三元　六尺照四尺加倍　餘類推

大匾　每字一尺一元　過一尺加倍

喜壽屏　十二幅六十元　撰文另議

墓表碑誌　每篇六十元　撰文另議

劣紙不書　墨費一成　先交潤費　十日取件　畫格自備

代訂　陳筠禪　張靜齋　集成南紙局　華昌大南紙局　瑞寶南紙局

代掛　鴻順公　吉利工藝社

天相堂　海狗商標

補腎海狗丸

青島山東路　廣東藥品商店經理

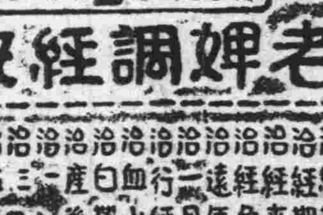

天喜堂商標

每瓶一元

祇售一種

老婢調經丸

治經期前後小腹痛

治經期後或腰骨痛

治經來或多或少

治經色黃或淡

治遠年經閉

治行經肚痛

治血山崩漏

治白帶赤帶

治產後瘀血塊

治二月胎動

治三四月胎動

治五六月胎動

治子宮寒冷多年未孕

花柳　清血搜毒丸

花柳之病傳染迅速、瞬即蔓延、初則下部潰爛、繼且全身腫濃、腥穢難聞、非特己身受禍、更且累及妻兒、絕嗣缺體、可勝浩嘆、本堂特製「清血搜毒丸」、收效極速、功能清血解毒、殺菌、凡小便腫痛、破淋濁、刺痛、魚口便毒、楊梅毒瘡、遇身筋骨疼痛、之老毒未清、接染新毒、請服此丸、初起一合即愈、久患連服必效、患斯症者勿忽視　每合四服　定價一元

立止淋特靈

專治小便刺痛尿道損爛內痱結毒龜頭紅腫或攻伐太過變成血淋砂淋等症或酒淫內發膀胱淫毒變成滑精白濁舉凡一切淋症均能即服即愈有清毒去淫之功止痛利水之效確乃經驗良方治淋靈藥也　每合六服　定價一圓

青島山東路　濟南普利街

廣東藥品商店總代理

營業課目

花生米　花生油　花生餅　棉花子　小麥

麵粉　化學肥料　煤炭　鹽　玻璃　白糖

海產物　紡織　機器　電線　化學工業藥品　各種雜貨

月星牌棉布　人造絲　皮鞋

三菱海上火災保險會社代理店

三菱公司

電話　大班用　三五二九　庶務煤炭雜貨　二六二八　機械雜貨　二一九四　保險雜貨　二一七四　穀肥　二四七七　會計　二九四三　賬房　四五六四、四六〇六

館陶路三十五號

第一公園銀杏路

公園飯店

電話四七五五六

本店特聘名師精選歐美大菜、價格低廉素爲中外人士所贊許、值此夏風送暖櫻花怒放之際、各界士女遊園之暇請至敝店憩息無限歡迎

公園飯店謹啓

注重全市衞生
維持會考取 清潔檢查員
正副各取五名委令發下 日內即可到差實行工作

青島防疫委員會幹事會、本月六日臨時會議議決、本市市民防疫注射事項、由同仁會辦理、關於清潔衞生事項、由維持會選拔醫學常識較優者五名、充警察部衞生科清潔檢查員、本市大港小港一帶指派一檢查員、專司該處港灣碼頭及市民衞生事項、其餘各處劃分爲四區、每區派檢查員一名、澈查住戶廁所垃圾箱、及飯館廚房、暨接客業者間之衞生、有不清潔者隨時取締、並督促清潔隊盡力清掃道路、運搬塵芥洗滌公廁、以期病源絕跡、詳細辦法由警察部擬定照辦、現維持會日前所考選醫學常識較優、且有經驗者、正取五名、呂錫敏、許路加、周述唐、王寶玉、許翼鴻、備取五名、許翼成、宋祝華、方時俊、閻俊明、王孟平、即派該正取五名充警察部衞生科檢查員、其正取各名如有不到差者、再以備取遞補、現已由維持會將該員等委令發下、日內即可到差工作云。

留日同學會 日內可成立

中國留日同學會青島分會、經姚部長、尹委員、閻祕書長等、積極籌備以來、人數在各機關服務者共有五十餘人、定日內召集第二次籌備委員會、討論章程及發會式日期、會址頃已覓定、再經接洽後即可接收辦公云。

魏子厚將赴濟 報告民生行◇整理經過

山東省民生銀行、整理委員會、青島辦事處、自開始整理工作以來、對於各債務關係者之通知書業經分發完畢、其各債務債權人在青者、均有回覆函件、現該辦事處主任魏子厚、以此項回來函件、與整理債務前途、實關重要、至對於抵押不動產、及貨物今後之處理辦法、均應有向濟南山東省民生銀行總整理處請示之必要、茲定今明即搭車去濟南、並將青島民生銀行整理辦事處成立之經過、有所報告云。

貨樣展覽會 正籌備進行

軍宣撫班、頃計劃與青島商工會議所、及商務會、聯絡在本市舉行日本內地優秀商品之一大貨樣子展覽會、其具體計劃正在協議中、而前在天津曾舉行貨樣子展覽會之大阪府貿易協會員四氏、十六日午前七時由濟來青、軍宣撫班及商工會議所、與該四氏有所懇談、關於舉行青島樣子展覽會事件已交換意見、

獻金皇軍遊藝會 今日正式開幕
婦人會趙會長親臨致詞 白俄僑民自動加入演奏

因心感友軍聖戰、使青島市重入復興之途、青島中國婦人會、乃主催皇軍獻金大會、各界因熱情之激越、無不熱烈參加、因之預售之票、成績極爲良好、今日下午一時、卽該盛大遊藝會揭幕之日、青島之小學生、男女票友、夫人、小姐、及男女藝術家、無不將練習純熟之精心傑作、於趙淑芳會長致開會詞後、一一於觀衆眼簾前而表演之、此種獻金運動、在青島雖係首次倡辦、然一般市民之熱誠援助、實可欽佩、卽旅居青島之白俄人因感皇軍驅共之功、而自動請求於遊藝會之主催者婦人會、請求奏演音樂、此兩俄人、一古古魯布洛夫、奏演鋼琴、一名安得利夫、奏演提琴、婦人會因此二人之熱誠難却、當卽允諾、由此足以表現友軍之聖戰、如何得到被共黨迫壓下者之同情矣、更有中國婦人會幹事程倩英女士、在山東路四十九號所設之青島飲冰室、亦定於今日在大舞臺售賣冷食、將所售之款、除去本錢其純利金亦均作獻金之用、由此足見青市人民如何了解大義、而贊成獻金之舉、此外警察部衞生科趙科長、亦定今日率領醫官二人、護士四名、攜帶救護藥品赴大舞臺、以便担任臨時救護之責、在各方一致援助下、婦人會主催之遊藝會、所得之結果、定可良好無疑云。

洋車最爲便利 「由門口送到門口」
人力車生意極冷淡 洋車組合開始宣傳

本市自交通會社成立以來、全市交通頓呈現代化之便利、然洋車則被淘汰、在前曾有旅行之豪富者、乘坐洋車旅行青市、邇來此項富豪亦不見多、洋車生意既然冷落、而物價及趨高漲、故洋車夫之生活乃感極度困難、然有交通汽車不到之處、又必須洋車、故洋車組合決開始宣傳工作、表示洋車、「由門口送到門口、便利非常」、仍希望市民偏用洋車、以救濟洋車夫之困苦之境云、

播音劇本 應募二十名 正在遴選中

軍宣撫班曾在募集中之青島廣播無綫電台播音劇本、業於十五日截止、應募者二十名、唯無日文者、軍宣撫班對各原稿目下正在嚴選中、其結果將於本月末發表、而當選者卽在青島廣播電台播音。

鼓場的動態
「飛上九天歌一曲」 「此間別有會心人」

島上繁華只是帶些洋氣味、社會娛樂玩藝終覺得有點枯燥、尤其是大鼓樂子館在青島是極端缺乏、偶爾有之也往往立不住脚步、原因就是高的太高、低的太低、天樂園是有一班大鼓京調清唱、這裏！太也貴族氣、小民百姓似乎沒有資格前往、一般捧家先生們到那裏吃幾杯茶、點幾齣活、起碼就是十元八元、如果坐一回只花塊八毛錢、那眞敎茶房瞧你不起、因此這地方只留待特殊人物去倒皮夾、窮小子趁早不必去給人家當「幫襯」、然而談到娛樂成績怎樣？老實說是希鬆平常。貴族式的娛樂是如此。尙有一種低級娛樂、一樣有絲竹管絃、一樣有京調大鼓樂子小調、一樣有差不離的坤角、但這裏並不用很多捧場、只須幾枚銅元或幾分錢、就可老老實實的坐一晚上、如果你再能破費幾毛、那就數你是財神了、這些娛樂場所是經濟極了、不過裏邊又過於汚穢、只有拉車的朋友幾肯去捧場、所以青島的娛樂場所高的太高、低的太低、直接沒有中級人物涉足之所。娛樂場所各有他不同的影像和神祕、戲院影院有他的不同、鼓場亦有他的不同、你若耐不下心煩、從馬觀花的姿式、走一趟場走一趟、那眞沒有甚麼意思、若是耐下性子、仔細評量起來、實在比大戲電影還深饒趣味、是以中了鼓迷的朋友、較比中了戲迷影迷還甚。青島港有的是戲迷影迷舞迷、鼓迷還似乎不多見、至於鼓場裏邊一擲數十金毫不吝惜的闊客雖然有之、但那是迷人、並非迷鼓。鼓場裏邊的幽默較比戲院影院有過之而無不及、戲台上的小旦雖然現身於廣衆之前、畢竟還經過一番化裝、距離亦較遠些、鼓姬登場、是地道廬山本色、且與顧客相接咫尺之間、肉香色豔、盡量送到顧客的眼底鼻端、如果不是多少有點根底的人、怕不眞果「眼花繚亂口難言」呢。當她們踏上台面的時候、眼風和流電一樣四下一掃、這一場有無生意就完全在她的腹內裝着、如果在座的觀衆沒有她的捧家、唱完一段也不過要求塊八毛就算了、如果她的捧家在座、就須大抬其價、甚至十元八元也敢要價、因爲她的捧家無論如何不能敎她栽到場上的、這種神祕只有他們個中人知道。好角上場也和普通角兩樣排場、劉寶全出來、那條手巾把和香茶是少不了的、漱通通的擦過臉、漱嘴、咚咚敲幾下鼓、交代一套彷彿演說詞、然後再唱「天堂地獄」、這路習氣現在的坤角也是如此、及至唱到尾聲、台下一陣鼓掌、她將鼓板輕輕的放在鼓面、向觀衆微俯嬌軀、抽身退下、表面上雖是故作鎮靜、其實她的內心早在微笑了。

市內閱報牌 維持會恢復
共恢復二十處業已竣工 已函警察分局隨時保護

本市治安維持會教育科以本市在事變前各衝要街市路口、及各公園附近原有民衆閱報牌之設、事變以還、損毀殆盡、特呈請核准在本市重建閱報牌二十處、業已竣工、其中十五處特指定本報張貼、並於昨日函知警察部轉令各分局派警隨時保護、警察部准函後、業已分令各分局知照、茲將新建之本報閱報牌地點列後、△海濱公園、在萊陽路、△第六公園、在安徽路、△第五公園、在泰安路青島車站對面、△西鎭公園、在台西六路、△第三平民院東門、△第二平民院、在嘉祥路、△第六平民院、在四川路△小港、在莘縣路、荷澤路口、△東海樓、在河北路濟南路交界大橋旁、△華北菜市樓、在濰縣路菜市樓東門旁、△四方路、在四方路水池旁、△台東市場、在台東鎭、△東方市場、在廣西路口、△北京路小學、在北京路小學門前、△黃台路小學、在黃台路小學門前、△台西鎭小學、在雲南路台西鎭門前、

偷割電線犯 趙思明被獲

四方嘉禾路東頭、山坡附近電線、昨日被趙思明者同夥數人偷割甚多、趙年三十一歲、長淸人、住東太平村、頃已爲四滄警察分局捕獲、卽送警察部訊辦云。

各宣撫官 赴市外宣撫

軍宣撫班宣撫官石垣、袁維靑、崔、諸氏連日赴城陽、南泉、流亭等地、加緊進行巡迴宣撫工作、以期該地之明朗化云。

中交兩行鈔票 延期廢止理由 爲保民利益
不逞份子倖利攪亂金融 政府決定查出之後嚴辦

黨府所屬各銀行發行之各種紙幣、以本年六月十日於北京臨時政府區域內、業經禁止通用、須於六月十日期前、向各地中國聯合準備銀行兌換、其中關於中國、交通兩銀行券中、因考慮與上海及農村方面之金融界有甚大之影響、故臨時政府對中國交通兩銀行券、限期延至明年三月十日止、爲兌換期日、業將此旨通達兩銀行一節、屢誌本報、但此理由、民衆之間、尙未澈底明瞭、或依此而有得不當利益之不逞分子、最近暗中將中國、交通兩銀行券以外之紙幣使用者、有相當數目、關係當局有鑑於此、今後如有斯行爲場合、將基於攪亂金融、及新政府之訓令嚴重處罰、一般民衆對斯之行爲、實有注意之必要。

向各機關投信者 須有確鑿事實
倘查出虛構決定嚴辦 官廳並將嚴查投信人身分

最近市民中向日方各機關投書信者、日漸增加、其中不免有虛構事實、蓄意中傷、而陷他人於苦境者、各當局有鑑於此、今後將依投書信者之內容如何、而嚴重調查投書信者之身分、以期公明、故凡投書信與各機關者、須述眞實、而供各機關之參攷、但一經判明係虛構事實、而蓄意中傷者、幷有何等處罰之說、凡投書信者應加注意。

維持會印製 散放防疫通告
喚起市民注意
運青菜蔬瓜菓須檢查

治安維持會因上海虎列拉之流行、濟南亦有此項惡疫發現、本市爲加強防範計、對於全市居民使澈底明瞭惡疫預防、特印製中日文字之防疫通告七條、以便散放本市商民及住戶等、按門實行、今日卽可發出、此後青島防疫陣容、在官商協心努力之下、更趨強化、又維持會自得濟南虎列拉發現後、對於由青島搭車去濟南之旅客購票之先、應有注射防疫針之證明書、始允購票、特由防疫委員會在大港碼頭及青島車站設立臨時注射防疫處、專爲離青赴濟南旅客注射防疫針、自今日起、免費注射防疫針十日以便利行旅、維持會昨日已正式布告市民週知云、又維持會警察部衞生科、在此炎夏之時、除對於飲食店如飯館、飲冰室公共娛樂場所、電影院、戲院人數集聚之區、隨時派員前往檢查清潔、注重衞生設施、以便防止惡疫發生外、而每日自鄉間運來之青菜、瓜菓等、往往因不潔、陷有病菌、偶不愼食下、卽易傳染疫病、現爲澈底防範起見、此項青菜、瓜菓果等、運進市內時、須受檢查、加以消毒日內卽可施行云。

日警署檢查 「各食品商店」

總領事館警察署、爲期澈底防止傳染病起見、十六日晨實行一齊檢查市內各商店之食糧品、而認爲不良之食糧品、乃予以沒收、午後更招集市內飯館咖啡店、舞場市場組合等代表、關於衞生設備、使其加意、同時關於各接客營業者、及其使用人之強制預防虎疫注射之實施、作種種討論云、

市南區分區 抓獲掠包犯

市南分局前日夜內九時四十五分、據俄國女子沙麗金〔年十八歲、住江蘇路九一號、在大平路五號開太平麵包房〕報告、彼適才行至萊陽路、被一匪徒將腋內所挾皮包掠去、內有洋一元餘、及化裝品等物、該局陳局長據報、當下令各分駐所長警出動、在要路偵查匪徒、至十一時三十分、卽經該局長警萬慶昌、姚定榮報告、在金口一路地方將掠包匪徐仁棨、年二十五歲、李村枯桃村人無一定住址、盤獲、幷將贓物由金口一路二十一號後院起出、當解局訊辦云、

日商及傭員 亦强行注射

上海、濟南芝罘三地已發生虎列拉、本市因處於此三傳染地之中間、稍覺危險、故青島臨時防疫委員會當局、爲期澈底防止虎疫侵入起見、向卽極力準備種種防疫工作、而頃決定於本月十九廿兩日、在領事館警察及民團協力之下、於第一日本小學及日本婦人病院內、對日方旅館妓館酒樓飯店咖啡店等、各接客營業者、及其使用人約五千名、一律強行注射、預防虎列拉藥針云、

東文書院 請海軍醫院 注射防疫針

東文書院校長、爲預防虎列拉起見、特懇日海軍軍醫院賜予注射防疫針、當蒙允准、於本月五六兩日已注射一次、並爲全校學生檢查身體、復於本月十五日施行第二次注射、

蔴袋包一條 包男女骨槻 相驗後掩埋

四滄分局、小村莊分駐所警士、昨日巡邏至管界內五號砲台北水源地牆外、發現蔴袋一只、啓袋看視、見其中係男女屍骨各一具、男屍骨上有紅布一方、書明死者名高文盛、係滿洲國康德四年十月二十日亡故、由高文江自海北帶至卽墨狗塔埠交高文積等字樣、該警當報分局轉請法院相驗、法院當於昨日派員驗得男女二屍、均係無傷病身、不知因何遺棄該處、當由五分局暫且掩埋、幷布告招領云、

浦賀船塢會社 設立青島工廠
修理船隻並製造機械

日海軍依托之浦賀船塢會社青島工廠、自木幡工場長、杉山技師長、羽月總務部以下、陣容整備、而設事務所於荷澤路、自四月起卽着手準備建設、現約本月底工場大致可以完成、而開始本格的事業、其主要事業爲新造船舶、及修理安興號汽船、已在修理幷製造其他各種機械、唯工人不足、已開始第二回募集工人、邁進充實內容、爲島上造船事業放一異彩、

籃球比賽 改今午舉行

維持會籃球隊自組織成立後、首次卽與東文書院交鋒已誌本報、原定今日（十七日）下午二時在匯泉體育場舉行、因故改爲今日（上午十一時舉行）、地點仍舊、並由東文書院體育敎員陳夢九爲裁判。

無線電材料 暫時禁止進口
行政部令膠海關遵照

北京臨時政府行政部、昨日訓令膠海關監督公署、凡無線電材料、在未公布准何項材料入口之規定前、一律暫時禁止入口、其原令如次：「訓令、查無線電材料前經製定護照塡發在案、現經核定所有無線電材料、暫時一律禁止進口、俟規定何項准其進口後、另令飭遵、除分令外、合行令仰該關遵照辦理、並轉行稅務司遵照此令、中華民國二十七年七月十三日院長王克敏。」

友光出品 花柳 清血解毒丸 單料一元 雙料二元

◇藥性和平。比打藥針安全

凡小便淋濁、魚口便毒、身起紅斑紅點、毒串週身、不論新有舊患、卽服卽癒、藥性和平、功效最大、比打藥針安全、絕、無延及後嗣之虞、功能清血解毒◇對於一切花柳病、均能除根、永不復發。◇限服一付見效◇

兒科專藥 張道郁 嬰童散

專治小兒一切疾病、凡小兒肚痛、水瀉痢疾、傷食嘔吐、痰熱積聚、不思乳食、氣急痰瘈、目瞪口噤、驚風、疳積乳積、晝不思食、夜不安眠、肚大青筋、腹內有蟲、大便酸臭、大便不通：：服之立愈、小兒無病服之、能防病強身。◆每包二角◆

▲歡迎外埠經理

青島至誠藥社發行 並無第二家

地址：青島山東路南首湖南路角電話（五一七五）（六六四零）

支店：青島東鎭威海路八十九號（電話六一八二號）

「一騎紅塵妃子笑、無人知是荔枝來」這是楊貴妃喜食荔枝、杜工部寫的詩、現在至誠藥社所售之「鮮荔枝紅茶」每包一角五分、喝此茶一杯、勝食鮮荔十斤、芬芳馥郁、解暑解渴。【圖爲楊貴妃像】

富農捷徑

自神農氏教民稼穡遂有農業之立場故云民爲邦本農爲國基但欲期農業發展必求土地膏腴方能出產豐富欲期出產豐富尤須使用財神牌肥田粉自能收獲滿意獲利培徙望農界同胞請試用之自知言之不謬

肥料巨擘 財神牌肥田粉

殺虫衞生 財神牌潮腦丸

經濟神効—名符其實

山東省總經理 南昌洋行 青島寧波路一號 電話二一二四 三〇一一

福壽牌 價格低廉，存貨豐富

瓦斯入半光電球……一〇〇V 一二〇V 二二〇V 各種

普通明光電球……一〇〇V 一二〇V 二二〇V 各種

豆電球……二、五V 三、五V

新式雙光電球……一二〇V 四〇W 六〇W 一五W

（電燈頭大光內有小光使用兩便）

早川製無線電收音機 各種

福壽牌電球株式會社 早川金屬工業株式會社 山東省總批發處

青島江蘇路二十八號 合資會社 三旭洋行青島支店 電話二七〇二番

海濱醫院產婦科照常營業

啓者敝院產婦科經營有年，久蒙社會讚許，現在不論難產順產，及婦科奇難各症，概由敝院院長親自處置，照常營業外，請接生及住院分娩，均可隨意，備有簡章及產科衞生常識函索卽寄

助產女士 田鴻桂 院長吳龍騰 院址山東路十八號 電話五三六三號

長篇武俠小說

河嶽遊俠傳

(四十一)

王度廬著

第六回　冷月繁星庭前驚俠影　昏黑小巷刀下死狂徒

地下用三合土軋得十分平坦，兩旁擺列着槍刀架子，並立有箭鵠，此時楮瑾，劉堅正在打拳，李金彪，梁如松等人，在那裏掄刀舞槍，還有四個人正在射箭，却是：常天保，黃正芳，馮武等人，馮武尤五也提着一張弓，在那裏隨着人賭射，耿雲蔚向來以神箭自詡，由黃正芳的手中接過弓箭來，遞給董熊甫說：「大哥是武舉出身，官居副將，對於弓箭一定是在行了，」董熊甫笑着說：「在行倒是實話，射得却不算好，再說我已有兩三個月沒有動他了，來，我且試一試，請衆位不要笑話！」說時接過弓箭，站立在箭鵠百步之外，搭上一箭，拉飽了弓，一鬆手，只聽一陣風聲，一箭正中鵠上，接連二箭三箭，莫不端正正的射中鵠上的紅心，黃正芳，馮武，尤五等人看了，齊聲喝采，耿雲蔚也滿口讚佩，又說；『我有一個玩藝兒，要請大哥看一看，』遂叫家人在百步之外地下插上三隻箭，耿雲蔚在遠遠站着，挽弓搭箭射去，准准確確把地下插着的那三隻箭全都射倒，黃正芳尤五等人在旁更是不住喝采，董熊甫見耿雲蔚在自己的面前賣弄身手，不由心裏暗笑，耿雲蔚見自己的箭射得很得意，便又叫家人拿來一口劍，當場舞了起來，董熊甫看了，只覺得他步法和着數倒還不錯，只是這種劍法雖然好看，臨陣却是不行的，耿雲蔚臨畢，把寶劍遞給董熊甫，董熊甫便輕舒猿臂，慢移鶴步，舞了十幾個解數，突然劍法改變，手飛足舞，劍光上下翻飛，董熊甫直與劍光和在一起，耿雲蔚看得眼花繚亂，便不禁驚佩，旁邊李金彪，梁如松，楮瑾，劉堅，楊玉才，常天保，尤五等人，全都過來看董熊甫舞劍，齊都高聲喝采，少時，董熊甫收住劍勢，面不改色，家人接過劍去，耿雲蔚連連抱拳說；「大哥的劍法眞是高明，兄弟五體投地的佩服，不怪官道口的閻王謝定遠，盧氏城的賓劍郁三，遇在大哥的手下吃了虧，我想江湖中無論什麼樣的人，也難以敵得住大哥這一口神出鬼沒的寶劍了，」董熊甫說「這不過是小技，眞正衝鋒打仗是用不上的，」在場裏又看李金彪等人比了一會刀槍，董熊甫與耿雲蔚便往前院去了，耿雲蔚在董熊甫屋內又談了半天閒話，賞鑒了那口青鋼明霞劍，他就回內宅去了，當日董熊甫也沒出門，到用畢晚飯後，在屋中挑燈獨坐，暗道；耿雲蔚廣交江湖，難免有不軌的行爲，我既然與他結義，就應當規勸規勸他才是，又想自己在這裏已住了三四日了，耿雲蔚也不過是如此一個人，長在此受他的款待，也心中不安，過兩天楊玉才傷好起來，還是離開南陽北上，在開封遊玩些日，再到山東德州府訪一訪黃河三奇中第一位，銀臂叟李相臣，然後就可以回家了，這時天已二鼓，家人董興在裏間的榻上沈睡，鼾聲振耳，董熊甫在屋中來回的走了兩趟，忽然聽得窗門一聲響，彷彿有人從外面向裏推，董熊甫吃了一驚，暗想；什麼人深夜到這裏來，脚步又未得這麼輕，莫非不懷好意嗎？便厲聲問道：「是誰？」外面却沒人答言，這時在裏間沉睡的董興，倒被董熊甫的喝聲驚醒，他還以爲叫他呢，便在半睡之中答應了一聲，問說：「大爺，什麼事？」

七月十七日(星期日)廣播節目(◆印日語)

XGDP 923KC

◆一一、五九　報時(東京)
◆一二、〇〇　唱片(本台)
◆一二、三〇　新聞(東京)
一三、〇〇　評書(北京)五女七貞
一四、〇〇　新聞與政府公報(北京)
一四、一五　娛樂節目(北京)一、墜子：哭黛玉，二、奉天調：羅成算卦，三、太平歌詞：雙鎖山，四牌子戲：三塔上壽。
一八、三〇　兒童時間(北京)
一八、五〇　唱片(本台)
◆一九、〇〇　新聞(東京)
一九、三〇　演講(北京)「蔣介石之死與中國之更生」中央電台宣講員
一九、五〇　行政工作報告(北京)
二〇、〇〇　娛樂節目(北京)一、梨花調；訪韓信，二、相聲：倭瓜鏢，三、單弦：變羊計(中)
◆二一、二九　報時(東京)
二一、三〇　新聞與政府公報(北京)
二二、〇〇　商情行市(北京)
二二、一〇　預報節目(本台)
二二、一五　英語新聞(北京)
二二、三〇　唱片(本台)

青島郵局封發輪船郵件日期

◆七月十八日(星期一)青島丸開往上海，西雅圖丸開往日本，七月十九日(星期二)大連丸開往大連◆七月二十日(星期三)梁州輪經上海，汕頭，香港開往廣州，奉天丸開往上海。

匯條遺失聲明

逕啓者敝公司茲於民國二十七年六月二十二日立票向博山恆記棧兌付國幣三百元正匯條一紙因已遺失除通知會記祥及博山恆記棧止兌外特此登報聲明無論中外人等拾得作爲廢紙

青島東方興記煤礦股份有限公司謹啓

啓事

茲有本櫃夥友楊從水另有他就於七月○日與本櫃脫離關係倘以後藉本櫃名譽如有借貸及其他情事與本櫃無干決不負責爲此登報聲明

宇高洋行啓

讓盤聲明

逕啓者敝號山東汽車行經理劉崇鴻去世後經衆股東議決決定自本年七月十號起將山東路所創之山東汽車行自有汽車及生財電話招牌等全數讓渡於于鴻策名下接盤另加「鴻記」字樣嗣後與舊山東汽車行鴻記之一切來往賬目等項概與舊山東汽車行無涉特此登報聲明

全體股東代表戴方順　兼代理故經理執權人楊海山同啓

接盤聲明

逕啓者敝人于鴻策經王君福元等介紹自本年七月十號起將山東路山東汽車行所有之汽車及生財電話招牌等全數接盤經營另加「鴻記」字樣所有舊事概歸山東汽車行名下之欠人人欠款項及一切對外保等事概歸山東汽車行自理與山東汽車行鴻記無涉特此登報聲明

山東汽車行鴻記經理于鴻策謹啓

招募英文排字人

應募者請到山東路五十號萬國書店接洽

金木盛大堂藥房

一般特約批發

大阪	武田長兵衛商店	新藥品
大阪	鹽野義商店	新藥品
大阪	田邊兵衛商店	新藥品
大阪	藤澤友吉商店	醫療器械
大阪	村中商店	衛生材料
大阪	今永商會	衛生材料
東京	大和屋商會	新藥品
東京	第一製藥株式會社	新藥品
東京	三井株式會社	櫻牌醫療
東京	松本器械店	醫療機械
東京	後藤風雲堂	硝子器具
東京	岭木惚八商店	化學器械

青島廣西路三十二號　電話五四四七號

近江洋行

男人手表六元八元至廿元，女人手表十二元至十八元

鐘表　貴金屬　寶石　裝身具　眼鏡　銀器　錫器　各種紀念盃　徽章　蓄音器　音譜　雙眼鏡　寒暖計　白金銀金細工製作

近江洋行　青島山東路　電話二〇三六

青島許百德療養醫院

啓者本醫師自五月一日由德美醫院移於龍口路四十六號開設許百德療養院一切醫治療養皆用西洋最新方法恐未週知特此通告

院長德國柏林大學教授許百德

地址龍口路四十六號德國鐘表樓東旁

時間　上午十時半至十二時半　下午五時至六時　【電話四八九三】

出租　載重汽車

青島武定路三號　荒木洋行　電話五二〇一號

同樂堂趙雨亭啓

敝人前在達仁堂十餘年專門配製丸散膏丹因達仁堂移往大連經友人挽留組織永樂堂十年來頗着成效近因市變改組敝人復在易州路開設同樂堂所有丸散膏丹虔心修製湯劑飲片務求精潔希新君子其鑒察焉特此聲明

京都同樂堂啓

光陸醫院

皮膚花柳科　內外婦嬰科　各種救急診療　預防霍亂注射　備有各種特效藥品　隨到隨診便利患者

時間　每日下午一時起至七時止
院址　山東路南頭三十號前樓
電話　六四六六號
院長　金恆生

新到

扇面牌　滿丸牌　洗衣肥皂

質高價廉適銷於鄉村爲此招聘山東各縣經理有意推銷此項肥皂者請到館陶路二十五號木下商店接洽爲要

金元牌豐殖肥田粉

山東總經理　木下商店　青島館陶路二十五號　電話三六九八　二四三一號

中發號飲冰室

快來飲冰吧！

本號特聘高等技師專製各種冰淇淋冰啤酒汽水等兼售中外烟酒各色罐頭水菓雜貨食品俱全如蒙惠顧或電話通知隨呼隨到

本店主人啓

地址山東路八十五號　六二四號

傳涵溪齒科醫院

山東路二十五號(華振氏樓上)

亨得利鐘表眼鏡行

山東路天津路口

現已修理完竣即日照常營業歡迎中外顧客一切物美價廉

青島飲冰室

夏日炎熱！快來飲冰！

敝室特聘技師精製各種冰淇淩，刨冰、並有各種汽水、可口可樂、冰浸鮮桔汁、冰浸啤酒、點心、可可茶、牛奶、冰可可、冰咖啡俱全、各界仕女鴛臨惠顧、無任歡迎

山東路五十七號　電話四六八八號

林予聖大夫

專治　內科　小兒科　皮膚花柳科

花柳病　急慢性淋病　下疳　橫痃　限短期斷根　第四性病　各期梅毒　永不復發

服毒救急檢驗血液預防注射新法治療包皮過長

注意　本醫師對於素稱難治之淋病，有絕對特效治法，保證七日治愈，確有把握

產科女醫師周君言　接生費七元　難產另議

診療所黃島路上頭三號(靠近平原路)

診例　門診免費　出診市內三元夜間加倍

注射費　德國六〇六三元　黃色素一元五　清血針一元

味之美

鮮美精粉　味超羣倫　特等醬油精　味精油

罐裝　一兩三　二兩五　十兩　三十兩

味之美工廠　曹縣路二十三號　電話六六六〇番

霍康醫院

治療科目　外科內科婦人科小兒科神經科皮膚花柳科檢驗科及一切大小開刀手術等備且有手術室產室及一切住院設備

門診時間　每日午前自九時半到十二點午後自二點半到五點半星期日停診急症不在此例隨請隨到

地址　龍口路十三號東方市場對面

產婦科女醫師生如鋒

院長醫學博士霍哈拉其金啓

電話六六六九號

物美價廉!!!　批發零售不誤主顧!!!

營業種類　酒精　油漆　石灰　油泥　洋灰　火油　各種俱全

貿易商代理店　宇高洋行

批發處　青島奉天路東市二七號　電話五九四四號

貫海醫院

專門眼科　沙眼　曚眼　雲翳　遮睛　瞳神散縮　視物不明　風火腫疼　各種眼疾　手術後五分鐘立止痛苦

星期日停診

樓下特設花柳科　急慢淋濁　先後梅毒　輭硬下疳　魚口便毒　橫玄等症　負責保好　善割包皮過長　不誤工作

院址平度路十二號　貫海醫院

華一香烟

十枝裝五分

華北烟草公司

營業所　青島山東路一九一號　電話六一二二三號
工廠　青島鐵山路八三號　電話六一八九號

△滋養軒廣告▽

滋養牛奶糖　各樣餅乾　滋養櫻花糖　西式糖菓

山東路一六九號　電話二四八三號

新新大舞臺

◆午戲價目表◆　池樓一律二毛　邊廂一律一毛　包廂兩元

◀夜戲價目表▶　池座前十排每位一元　池座後十排每位六毛　樓座前一排每位八毛　樓座後兩排每位五毛　邊座每位大洋四毛　碼票每位大洋二毛　包廂每間五元　包廂散座每位五毛

毛韻珂　楊菊蘋　筱楊月樓　郭玉崐

暨全體藝員通力合演拿手傑作

午戲十二時開四時半止　夜戲六時開十時止

午戲　全部宋金點史
夜戲　全部楚漢相爭

中和戲院

青島山東路北首　電話二六二三號

張玉亭　林縵雲

筱玉亭　楊壽山　張文卿　秦月樓　韓子峯　孟蘭秋

午戲十二時開四時止　夜戲六時開十時止

午戲　鬧江州　五花洞　鐵公鷄
夜戲　九本七俠五義

午戲　樓座每位二毛　池座每位四毛　碼座每位一毛
夜戲　池座每位六毛　樓座每位四毛　碼座每位二毛

天樂茶園

消閑第一勝地　島上無二樂府

公餘之暇請到冠縣路平康三里樓下本園聽名花清唱・豔姿婀娜・管絃幽揚不啻身臨仙境也

却爾斯登跳舞場

本場新聘著名紅星十餘位每晚登場伴舞並定自本月二十日(星期三)起每天自下午三時至七時止舉行茶舞舞票每元八張

招聘舞女　凡住居本埠願應聘伴舞者速向本場賬房報名接洽免向隅爲要

地址　冠縣路五十一號　電話五五二〇號

維也納舞廳

滄口路二十二號

啓事

茲因各界來函云仍改爲

天天茶舞會

「本廳遵各界之雅意準於本月十五號舉行矣」

(時間)新鐘下午三點半……八點半
(舞票)每元八張(星期日例外)

大新舞廳啓事

「本舞廳因事暫停數日，以俟一切解決，再行照常營業」

五金　工具　機器　油漆　橫山洋行

大阪油漆公司總代理店

青島益都路三十五號　電話三九七五號　四四六六號

青島同泰車行

本號新到大批自行車及零件零售批發價目便宜

膠州路一四四號　電話五二五一　三八一四

齊大夫診療所

內科　小兒科　花柳科　肺病科　專門戒煙

平度路四號